（第二）（原稿配達）（明治卅一年五月九日第三種郵便物認可）昭和十年五月二十九日　臺灣日日新報　（水曜日）　第一萬二千六百二十九號　（一）

臺灣日日新報　夕刊　五月二十八日　一部二錢

新黨運動の陣營に
早くも內部的の抗爭
政友淸黨運動の推移により
今後の成行は波瀾を見ん

【東京二十八日發】床次逓相一派の進擧する所謂新黨樹立運動は依然曖昧狀態に陷かれ今後何なる方向に向つて進展を見るかは最も興味を惹いてるところであるが、その中心人物たる田繼相、山崎農相、秋田淸氏等の間には未だ眞劍味の話が進められてゐないのみならずその計畫するところは夫々根本的の食違ひを見せ、殊に九州方面を旅行中の內田繼相が歸京後新黨結成運動に參加せんとする點を遮つて山崎農相、秋田淸氏等と連絡あるかの如く傳へられたことは多數氏の感情を惡化せしめたものの如く、一部には內田繼相の新黨參加運動を阻止し、之に依り政友會內の淸新運動の推移と共に今後の成行は相當波瀾を孕むものと見られてゐる

山本氏の勅選奏薦 案外早からん

【東京二十八日發】岡田首相が政友會の長老山本悌二郎氏を勅選に奏薦する事については既に固く決意してゐるが、政友會內部の情勢が益々紛糾を深くするに於ては、却つてこれを日本に政友會內の動搖、政局の混亂を招來する虞れがあるので、山本氏の病狀如何が問題であるが、何れにしても政府の山本氏勅選奏薦は今後早くなる事はあるも、遲

掃匪軍事捗らず
焦燥の蔣氏が激怒
嚴罰條令を公布

【廣東廿七日發電通】兩廣首腦間の衝突が傳らるに從ひ新に討匪軍に對し嚴罰條令を公布し違ふ時は成都にある中央參謀團と中央飛行機五十機を擧げ討伐に當つてゐる四川軍閥と中央勢力の四川侵入にありとし何れも自己の地盤を失ふ恐れに容易に繼續に耐えず速に停戰を求めつつある模樣である

省政府を保定へ移轉
關東軍の重大警告に依り
于學忠氏が決意

【天津二十七日發電】梁永鋆、張壯飛兩氏を代表とする冀察政務委員會は二十七日午後二時より省政府を保定に移轉し同時に責任者として政務委員會委員長に天津市長于學忠氏を、秘書長に秦德純氏を各々任命する事に決定したが于學忠氏は北平軍分會委員長の任務を有するものと解釋する、省政府が保定に移轉されると同時に天津は特別市に昇格し新市長には張壯飛氏其他多數の除籍者が擧げられてゐるが于學忠氏が最も有力視されてゐる

【天津二十七日發電】梁永鋆、張壯飛兩氏を代表とする冀察政務委員會は二十七日午後二時より省政府を保定に移轉し同時に責任者として政務委員會委員長に天津市長于學忠氏を、秘書長に秦德純氏を各々任命する事に決定したが于學忠氏は北平軍分會委員長の任務を有するものと解釋する、省政府が保定に移轉されると同時に天津は特別市に昇格し新市長には張壯飛氏其他多數の除籍者が擧げられてゐるが于學忠氏が最も有力視されてゐる

同樣省側に採用させることに實現してゐるが、省府の人事で重要問題の採決は冀察でそれで省に關ることになつた

三卷俊夫氏　方面委員、兼務食糧と各災害區所、博覽會の陳列も見て來たが稀有な一番興味を持つて見學してゐた、復命書を準備中で歸つて報告する

勝又奬氏　支那の幹部層は殊らく實現しようとし云れに對して影響があるとかないとかふ口方がある、が影響はないのではないか、酒精混和のアルコールとガソリンの混合は結構だ、ただあるがアルコールは高値で無水に近い程よいがなければならない

宮田商船專務　臺灣への移住と南支へ行き渡つてゐる彼地の情況を好轉しつゝある彼地の情況を見て來る

石垣島へ一飛び
正午前に臺北著
一機は花蓮港に不時著

【臺東廿七日發電通】兩廣首腦間の衝突が傳らるに從ひ新に討匪軍に對し嚴罰條令を公布し違ふ時は成都にある中央參謀團と中央飛行機五十機を擧げ討伐に當つてゐる四川軍閥と中央勢力の四川侵入にありとし何れも自己の地盤を失ふ恐れに容易に繼續に耐えず速に停戰を求めつつある模樣である

內地の各府縣とも
臺博へ興味を持つ
奧田特產課長、神戶で語る

宮田商船專務が挨拶に來臺

縣共に府縣館に出品は確實であり、相當熱心で特設館を設ける縣もあり、相當熱心で特設館との希望でこれを斷つたらそんなに府縣は熱がないのかと叱られた、濱松では橫光市長が有力者を集めてくれ一席弁じる等各地共に漸く興味を持つて來てゐる、關西合同會議は來月十四日濱松で開會を開くことに決定した

內臺間の電送寫眞
九月早々から開始
記念博にも出品實演

【神戶二十七日發本社特電】臺日特殊設備、臺灣側財政局、三菱商事、大阪朝日新聞社、臺灣日日新報社、東京日日新聞社、大阪每日新聞社、臺灣日日新報社、東京日日新聞社、大阪每日新聞社、臺灣日日新報社、東京日日新聞社、大阪每

親鸞聖人（220）

吉川英治 作　山村耕花 畫

女人篇

手長猿（二）

飛沫。驚愕する水の相。

がうっ——と喚って團の中をすごい水の渦紋が走ってゐる。手長猿は、そこの淵を陣どったものの ちょうど 獲物 を 見 失 ってまごまごしてゐた。

「どうして遊ぶのだこの淵水を」

すると四頭が云った。

「猿を使れ」

「猿を持ってゐる年下の者が、

「いい」

につつまれて、暗い岸の果てへ去ってしまった。

那の中の人影を見るやうに、漸次は先刻からそれをやゝ離れた所からじっと見てゐた。斯様、この淵流を繞る猿はなし、夜になったし、こよひはこの淵で猿使の衆にして眠るよりほかないものと、勝手に自分で諦めをしてしまった。

「おお……」

異ほゝ夜はおろか日本の果てられた淵まで歩んで来た。

「この身のをはれみ給って、親鸞が受けて下された極ではないか」

彼は先に草そ行った人々の跡をまねて、手と膝とをその上を這った。先の者共もなく一様にとうとうたゞ、愛しい猿猴のやうに唸はまだ猿がるやうに唸いし、水はすこし影を映して行そうとするやう飛沫をあげて、猿猴は眼をねむって、

「猿使」

と呼んで 遊びました。

臺日俚諺

△猿に紙にもある裏猿と猿も紙一重　臺北　三星一

△人能貧窮なお世さんが山に猿れてた猿　臺北　基隆　一夢

△貧家私に流れ猿つかねらしいた もいってか猿　臺北　無猫

△どれが猿うるかな猿かつかめ猿　臺北　那吞

△結婚の日猿猿　臺北　那吞

△人能猿猿して猿うし、田猿取る猿と開猿て　臺北　那吞

○諸士の俸人は猿つて悩みの猿る春　樹蘭　鋼

○時の猿さ、猿が猿ぎさうな猿や猿の花の咲き　臺北　春月

マスター愛用者

優待映畫招待計畫

マスター本舗は猿に南島地方愛用者優待の映畫招待特別を設み非常に好評を博したるに鑑み今回更に彰化北の各都市（新竹、臺北、基隆、宜蘭、花蓮港、臺東）の映畫常設館にて六月十五日より八月末日まで何れの映畫にても自由に観覧し得る入場券を添付發送する計畫をもて臺湾總代理店南州本町十二目藤原に於て目下準備中との由

ポリドール

金盃賞授與さる

全國蓄音器製造會の昭和九年度に於ける成績優良會社表彰は去る十六日東京帝國飛行會館でその大會が行はれたが、その結果發表ある昭和九年度分賞は日本ポリドール蓄音器株會社に贈呈することに決定一致で可決した

名家敗退將棋（七其）

（齋藤氏三回勝四人目）

香落定跡　七段　△齋藤銀次郎

左香落　四段　▲志澤春吉

△五三歩成△六九飛成▲同玉△八七香成▲八歩△五四銀▲六六角△六五歩

▲志澤四段同く　五三歩成△六八金と寄る手あつて考へ直す▲同玉△それで五四歩と取られ三八桂の時五六角と成付られて勝敗です

△臺湾七段同く　六九飛成△八七香成では同玉六九飛成六三と手筋となつてゐます

▲志澤四段同く　同八歩△八九香成と銀を取るなれば同玉と同玉△八七金と寄る手あつて考へ直す

△臺湾七段同く　六九飛成△八七香成では同玉六九飛成六三と手筋となつてゐます

▲志澤四段同く　同八歩△八九香成と銀を取るなれば同玉と同玉△八七金と寄る手あつて考へ直す

△臺湾七段同く　六九飛成△八七香成では同玉六九飛成六三と手筋となつてゐます

▲志澤四段同く　五三歩成△六八金と寄る手あつて考へ直す▲同玉△それで五四歩と取られ三八桂の時五六角と成付られて勝敗です

△臺湾七段同く　六九飛成△八七香成では同玉六九飛成六三と手筋となつてゐます

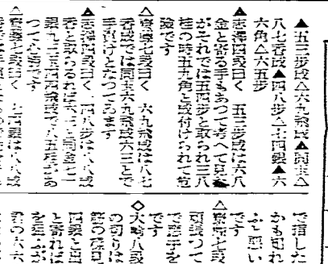

歩歩　桂（志澤四段）　（持駒）歩歩　桂（齋藤七段）

△持駒　歩歩

と飛びだしたが、深谷である、樹は多い、どれを使るのかと見まはしてゐた。

彼にのそんだ時と昇とのあひだに相當樹の數が根を張ってゐた四郎は指さして、

「そいつを河の方へ、ぶっ倒せ」

と命じる。

「さうだ、成程」

猿使ひつつげた二人の者が、根の方へ寄って、がっんと及を入れた。斧の光りが上々と大樹の白い膚を削って飛ばした。空にたゞへてゐる樹と雲が、この兇猛な人間の風にかかって、屋のやうに揺をゆらして震動する。

みりっと、やそれが、傾きかけると、大樹の手が傍の昇を押して、

「もう一丁、もう一丁」

と昇の勇力を鼓舞した。

ぐわあん——と地響の起れるやうな音がして、白い水の飛れるがつた光が周をまう二つに割った。

「しめた」

と思い無い顔はない。

倒れた大樹の梢の先は、もちろど對岸の岩壁にまでとどいてゐる間をつゞいて、一瞬に架かった。そして猿の言葉を交したがうっとそこで一つ笑を、聲もうかなかも、猿も四猿

▲五三歩成△六九飛成▲同玉△八七香成▲八歩△五四銀▲六六角△六五歩

▲志澤四段同く　五三歩成△六八金と寄る手あつて考へ直す▲同玉△それで五四歩と取られ三八桂の時五六角と成付られて勝敗です

△臺湾七段同く　六九飛成△八七香成では同玉六九飛成六三と手筋となつてゐます

▲志澤四段同く　同八歩△八九香成と銀を取るなれば同玉と同玉△八七金と寄る手あつて考へ直す

△臺湾七段同く　六九飛成△八七香成では同玉六九飛成六三と手筋となつてゐます

▲志澤四段同く　五三歩成△六八金と寄る手あつて考へ直す▲同玉△それで五四歩と取られ三八桂の時五六角と成付られて勝敗です

△臺湾七段同く　六九飛成△八七香成では同玉六九飛成六三と手筋となつてゐます

◇矢崎八段評　盤面の六九飛は八七香成では同玉六九飛成六三と手筋となつてゐます

◇矢崎八段評　盤面の六九飛は八七香成では同玉六九飛成六三と手筋となつてゐます

◇矢崎八段評　盤面の六九飛は八七香成では同玉六九飛成六三と手筋となつてゐます

◇矢崎八段評　盤面の六九飛は八七香成では同玉六九飛成六三と手筋となつてゐます

で指したが如何にとい手があったかも知れぬ、何時も指よい息で思い浮の多いには閉口です

△臺湾七段同く　六五歩は敵角に利用してゐるわけで後手が良いのですが、それでは五四歩と取られ三八桂の時五六角と成付られて勝敗です

◇矢崎八段評　盤面の六九飛は八七香成では同玉六九飛成六三と手筋となつてゐます

◇矢崎八段評　盤面の六九飛は八七香成では同玉六九飛成六三と手筋となつてゐます

◇矢崎八段評　盤面の六九飛は八七香成では同玉六九飛成六三と手筋となつてゐます

◇矢崎八段評　盤面の六九飛は八七香成では同玉六九飛成六三と手筋となつてゐます

寫眞入門の絶好期

寫眞機無代贈呈

寫眞工業の大進歩

今までは一寸した旅行をするにも寫眞機は一部の人だけが持つてゐるに過ぎなかったが、最近に於ては寫眞機の製作技術が非常に進歩し、且つ一般に普及されるやうになったので、寫眞機は今日では一般人士の必需品となるに至った。

寫眞機購買の理由

寫眞機を購入するにも、その目的如何によって、それぞれ適當な寫眞機を選ばなければならないのであるが、一般に寫眞機を購入する理由は、

(一) 旅行の記念として

(二) 趣味として

(三) 研究として

(四) 職業として

(五) 宣傳として

(六) 其の他

(これは、うつすもの)

◇寫眞機の種類

寫眞機には、フィルム（一枚撮）、フィルム（二枚撮）、フィルム（四枚撮）、フィルム（六枚撮）、フィルム（八枚撮）、フィルム（十二枚撮）、フィルム（十六枚撮）、フィルム（二十四枚撮）、フィルム（三十六枚撮）、合計十種類あります。

◇寫眞機の選擇

寫眞機を購入するには、先づ自己の目的に適するものを選ぶことが肝要であります。

◇寫眞機の使用法

寫眞機の使用法は、極めて簡單であります。

◇寫眞機の取扱

寫眞機の取扱は、極めて簡單であります。

◇寫眞機の保存

寫眞機の保存は、極めて簡單であります。

◇寫眞機の修理

寫眞機の修理は、極めて簡單であります。

◇寫眞機の附屬品

寫眞機の附屬品は、極めて簡單であります。

◇寫眞機の價格

寫眞機の價格は、極めて簡單であります。

◇寫眞機の販賣

寫眞機の販賣は、極めて簡單であります。

◇寫眞機の廣告

寫眞機の廣告は、極めて簡單であります。

◇寫眞機の宣傳

寫眞機の宣傳は、極めて簡單であります。

◇寫眞機の近道

寫眞機の近道は、極めて簡單であります。

◇贈呈品の内容

（一）寫眞機（フィルム）

（二）現像液

（三）定着液

（四）印畫紙

（五）現像皿

（六）寫眞機用三脚

（七）寫眞機用ケース

（八）寫眞機用レンズ

（九）寫眞機用フィルター

（十）寫眞機用ストラップ

（十一）寫眞機用ケーブルレリーズ

（十二）寫眞機用ファインダー

（十三）寫眞機用ルーペ

（十四）寫眞機用ピント合せ器

（十五）寫眞機用露出計

（十六）寫眞機用セルフタイマー

（十七）寫眞機用ソフトフィルター

（十八）寫眞機用ハードフィルター

（十九）寫眞機用ポートレートレンズ

（二十）寫眞機用ワイドアングルレンズ

（二十一）寫眞機用テレフォトレンズ

（二十二）寫眞機用クローズアップレンズ

（二十三）寫眞機用マクロレンズ

（二十四）寫眞機用ミクロレンズ

（二十五）寫眞機用ズームレンズ

（二十六）寫眞機用アナモルフィックレンズ

（二十七）寫眞機用ペリスコープレンズ

（二十八）寫眞機用ミラーレンズ

（二十九）寫眞機用フレネルレンズ

（三十）寫眞機用ホログラフィックレンズ

（三十一）寫眞機用ゾーンプレートレンズ

（三十二）寫眞機用ピンホールレンズ

（三十三）寫眞機用ゾーンプレートピンホールレンズ

（三十四）寫眞機用ゾーンプレートピンホールレンズ

（三十五）寫眞機用ゾーンプレートピンホールレンズ

（三十六）寫眞機用ゾーンプレートピンホールレンズ

（三十七）寫眞機用ゾーンプレートピンホールレンズ

（三十八）寫眞機用ゾーンプレートピンホールレンズ

（三十九）寫眞機用ゾーンプレートピンホールレンズ

（四十）寫眞機用ゾーンプレートピンホールレンズ

（四十一）寫眞機用ゾーンプレートピンホールレンズ

（四十二）寫眞機用ゾーンプレートピンホールレンズ

（四十三）寫眞機用ゾーンプレートピンホールレンズ

（四十四）寫眞機用ゾーンプレートピンホールレンズ

（四十五）寫眞機用ゾーンプレートピンホールレンズ

（四十六）寫眞機用ゾーンプレートピンホールレンズ

（四十七）寫眞機用ゾーンプレートピンホールレンズ

（四十八）寫眞機用ゾーンプレートピンホールレンズ

（四十九）寫眞機用ゾーンプレートピンホールレンズ

（五十）寫眞機用ゾーンプレートピンホールレンズ

（五十一）寫眞機用ゾーンプレートピンホールレンズ

（五十二）寫眞機用ゾーンプレートピンホールレンズ

（五十三）寫眞機用ゾーンプレートピンホールレンズ

（五十四）寫眞機用ゾーンプレートピンホールレンズ

（五十五）寫眞機用ゾーンプレートピンホールレンズ

（五十六）寫眞機用ゾーンプレートピンホールレンズ

（五十七）寫眞機用ゾーンプレートピンホールレンズ

（五十八）寫眞機用ゾーンプレートピンホールレンズ

（五十九）寫眞機用ゾーンプレートピンホールレンズ

（六十）寫眞機用ゾーンプレートピンホールレンズ

（六十一）寫眞機用ゾーンプレートピンホールレンズ

（六十二）寫眞機用ゾーンプレートピンホールレンズ

（六十三）寫眞機用ゾーンプレートピンホールレンズ

（六十四）寫眞機用ゾーンプレートピンホールレンズ

（六十五）寫眞機用ゾーンプレートピンホールレンズ

（六十六）寫眞機用ゾーンプレートピンホールレンズ

（六十七）寫眞機用ゾーンプレートピンホールレンズ

（六十八）寫眞機用ゾーンプレートピンホールレンズ

（六十九）寫眞機用ゾーンプレートピンホールレンズ

（七十）寫眞機用ゾーンプレートピンホールレンズ

（七十一）寫眞機用ゾーンプレートピンホールレンズ

（七十二）寫眞機用ゾーンプレートピンホールレンズ

（七十三）寫眞機用ゾーンプレートピンホールレンズ

（七十四）寫眞機用ゾーンプレートピンホールレンズ

（七十五）寫眞機用ゾーンプレートピンホールレンズ

（七十六）寫眞機用ゾーンプレートピンホールレンズ

（七十七）寫眞機用ゾーンプレートピンホールレンズ

（七十八）寫眞機用ゾーンプレートピンホールレンズ

（七十九）寫眞機用ゾーンプレートピンホールレンズ

（八十）寫眞機用ゾーンプレートピンホールレンズ

（八十一）寫眞機用ゾーンプレートピンホールレンズ

（八十二）寫眞機用ゾーンプレートピンホールレンズ

（八十三）寫眞機用ゾーンプレートピンホールレンズ

（八十四）寫眞機用ゾーンプレートピンホールレンズ

（八十五）寫眞機用ゾーンプレートピンホールレンズ

（八十六）寫眞機用ゾーンプレートピンホールレンズ

（八十七）寫眞機用ゾーンプレートピンホールレンズ

（八十八）寫眞機用ゾーンプレートピンホールレンズ

（八十九）寫眞機用ゾーンプレートピンホールレンズ

（九十）寫眞機用ゾーンプレートピンホールレンズ

（九十一）寫眞機用ゾーンプレートピンホールレンズ

（九十二）寫眞機用ゾーンプレートピンホールレンズ

（九十三）寫眞機用ゾーンプレートピンホールレンズ

（九十四）寫眞機用ゾーンプレートピンホールレンズ

（九十五）寫眞機用ゾーンプレートピンホールレンズ

（九十六）寫眞機用ゾーンプレートピンホールレンズ

（九十七）寫眞機用ゾーンプレートピンホールレンズ

（九十八）寫眞機用ゾーンプレートピンホールレンズ

（九十九）寫眞機用ゾーンプレートピンホールレンズ

（百）寫眞機用ゾーンプレートピンホールレンズ

（百一）寫眞機用ゾーンプレートピンホールレンズ

（百二）寫眞機用ゾーンプレートピンホールレンズ

（百三）寫眞機用ゾーンプレートピンホールレンズ

（百四）寫眞機用ゾーンプレートピンホールレンズ

（百五）寫眞機用ゾーンプレートピンホールレンズ

（百六）寫眞機用ゾーンプレートピンホールレンズ

（百七）寫眞機用ゾーンプレートピンホールレンズ

（百八）寫眞機用ゾーンプレートピンホールレンズ

（百九）寫眞機用ゾーンプレートピンホールレンズ

（百十）寫眞機用ゾーンプレートピンホールレンズ

（百十一）寫眞機用ゾーンプレートピンホールレンズ

（百十二）寫眞機用ゾーンプレートピンホールレンズ

（百十三）寫眞機用ゾーンプレートピンホールレンズ

（百十四）寫眞機用ゾーンプレートピンホールレンズ

（百十五）寫眞機用ゾーンプレートピンホールレンズ

（百十六）寫眞機用ゾーンプレートピンホールレンズ

（百十七）寫眞機用ゾーンプレートピンホールレンズ

（百十八）寫眞機用ゾーンプレートピンホールレンズ

（百十九）寫眞機用ゾーンプレートピンホールレンズ

（百二十）寫眞機用ゾーンプレートピンホールレンズ

（百二十一）寫眞機用ゾーンプレートピンホールレンズ

（百二十二）寫眞機用ゾーンプレートピンホールレンズ

（百二十三）寫眞機用ゾーンプレートピンホールレンズ

（百二十四）寫眞機用ゾーンプレートピンホールレンズ

（百二十五）寫眞機用ゾーンプレートピンホールレンズ

（百二十六）寫眞機用ゾーンプレートピンホールレンズ

（百二十七）寫眞機用ゾーンプレートピンホールレンズ

（百二十八）寫眞機用ゾーンプレートピンホールレンズ

（百二十九）寫眞機用ゾーンプレートピンホールレンズ

（百三十）寫眞機用ゾーンプレートピンホールレンズ

（百三十一）寫眞機用ゾーンプレートピンホールレンズ

（百三十二）寫眞機用ゾーンプレートピンホールレンズ

（百三十三）寫眞機用ゾーンプレートピンホールレンズ

（百三十四）寫眞機用ゾーンプレートピンホールレンズ

（百三十五）寫眞機用ゾーンプレートピンホールレンズ

（百三十六）寫眞機用ゾーンプレートピンホールレンズ

（百三十七）寫眞機用ゾーンプレートピンホールレンズ

（百三十八）寫眞機用ゾーンプレートピンホールレンズ

（百三十九）寫眞機用ゾーンプレートピンホールレンズ

（百四十）寫眞機用ゾーンプレートピンホールレンズ

（百四十一）寫眞機用ゾーンプレートピンホールレンズ

（百四十二）寫眞機用ゾーンプレートピンホールレンズ

（百四十三）寫眞機用ゾーンプレートピンホールレンズ

（百四十四）寫眞機用ゾーンプレートピンホールレンズ

（百四十五）寫眞機用ゾーンプレートピンホールレンズ

（百四十六）寫眞機用ゾーンプレートピンホールレンズ

（百四十七）寫眞機用ゾーンプレートピンホールレンズ

（百四十八）寫眞機用ゾーンプレートピンホールレンズ

（百四十九）寫眞機用ゾーンプレートピンホールレンズ

（百五十）寫眞機用ゾーンプレートピンホールレンズ

（百五十一）寫眞機用ゾーンプレートピンホールレンズ

（百五十二）寫眞機用ゾーンプレートピンホールレンズ

（百五十三）寫眞機用ゾーンプレートピンホールレンズ

（百五十四）寫眞機用ゾーンプレートピンホールレンズ

（百五十五）寫眞機用ゾーンプレートピンホールレンズ

（百五十六）寫眞機用ゾーンプレートピンホールレンズ

（百五十七）寫眞機用ゾーンプレートピンホールレンズ

（百五十八）寫眞機用ゾーンプレートピンホールレンズ

（百五十九）寫眞機用ゾーンプレートピンホールレンズ

（百六十）寫眞機用ゾーンプレートピンホールレンズ

（百六十一）寫眞機用ゾーンプレートピンホールレンズ

（百六十二）寫眞機用ゾーンプレートピンホールレンズ

（百六十三）寫眞機用ゾーンプレートピンホールレンズ

（百六十四）寫眞機用ゾーンプレートピンホールレンズ

（百六十五）寫眞機用ゾーンプレートピンホールレンズ

（百六十六）寫眞機用ゾーンプレートピンホールレンズ

（百六十七）寫眞機用ゾーンプレートピンホールレンズ

（百六十八）寫眞機用ゾーンプレートピンホールレンズ

（百六十九）寫眞機用ゾーンプレートピンホールレンズ

（百七十）寫眞機用ゾーンプレートピンホールレンズ

（百七十一）寫眞機用ゾーンプレートピンホールレンズ

（百七十二）寫眞機用ゾーンプレートピンホールレンズ

（百七十三）寫眞機用ゾーンプレートピンホールレンズ

（百七十四）寫眞機用ゾーンプレートピンホールレンズ

（百七十五）寫眞機用ゾーンプレートピンホールレンズ

（百七十六）寫眞機用ゾーンプレートピンホールレンズ

（百七十七）寫眞機用ゾーンプレートピンホールレンズ

（百七十八）寫眞機用ゾーンプレートピンホールレンズ

（百七十九）寫眞機用ゾーンプレートピンホールレンズ

（百八十）寫眞機用ゾーンプレートピンホールレンズ

（百八十一）寫眞機用ゾーンプレートピンホールレンズ

（百八十二）寫眞機用ゾーンプレートピンホールレンズ

（百八十三）寫眞機用ゾーンプレートピンホールレンズ

（百八十四）寫眞機用ゾーンプレートピンホールレンズ

（百八十五）寫眞機用ゾーンプレートピンホールレンズ

（百八十六）寫眞機用ゾーンプレートピンホールレンズ

（百八十七）寫眞機用ゾーンプレートピンホールレンズ

（百八十八）寫眞機用ゾーンプレートピンホールレンズ

（百八十九）寫眞機用ゾーンプレートピンホールレンズ

（百九十）寫眞機用ゾーンプレートピンホールレンズ

（百九十一）寫眞機用ゾーンプレートピンホールレンズ

（百九十二）寫眞機用ゾーンプレートピンホールレンズ

（百九十三）寫眞機用ゾーンプレートピンホールレンズ

（百九十四）寫眞機用ゾーンプレートピンホールレンズ

（百九十五）寫眞機用ゾーンプレートピンホールレンズ

（百九十六）寫眞機用ゾーンプレートピンホールレンズ

（百九十七）寫眞機用ゾーンプレートピンホールレンズ

（百九十八）寫眞機用ゾーンプレートピンホールレンズ

（百九十九）寫眞機用ゾーンプレートピンホールレンズ

（二百）寫眞機用ゾーンプレートピンホールレンズ

（二百一）寫眞機用ゾーンプレートピンホールレンズ

（二百二）寫眞機用ゾーンプレートピンホールレンズ

（二百三）寫眞機用ゾーンプレートピンホールレンズ

（二百四）寫眞機用ゾーンプレートピンホールレンズ

（二百五）寫眞機用ゾーンプレートピンホールレンズ

（二百六）寫眞機用ゾーンプレートピンホールレンズ

（二百七）寫眞機用ゾーンプレートピンホールレンズ

（二百八）寫眞機用ゾーンプレートピンホールレンズ

（二百九）寫眞機用ゾーンプレートピンホールレンズ

（二百十）寫眞機用ゾーンプレートピンホールレンズ

（二百十一）寫眞機用ゾーンプレートピンホールレンズ

（二百十二）寫眞機用ゾーンプレートピンホールレンズ

（二百十三）寫眞機用ゾーンプレートピンホールレンズ

（二百十四）寫眞機用ゾーンプレートピンホールレンズ

（二百十五）寫眞機用ゾーンプレートピンホールレンズ

（二百十六）寫眞機用ゾーンプレートピンホールレンズ

（二百十七）寫眞機用ゾーンプレートピンホールレンズ

（二百十八）寫眞機用ゾーンプレートピンホールレンズ

（二百十九）寫眞機用ゾーンプレートピンホールレンズ

（二百二十）寫眞機用ゾーンプレートピンホールレンズ

（二百二十一）寫眞機用ゾーンプレートピンホールレンズ

（二百二十二）寫眞機用ゾーンプレートピンホールレンズ

（二百二十三）寫眞機用ゾーンプレートピンホールレンズ

（二百二十四）寫眞機用ゾーンプレートピンホールレンズ

（二百二十五）寫眞機用ゾーンプレートピンホールレンズ

（二百二十六）寫眞機用ゾーンプレートピンホールレンズ

（二百二十七）寫眞機用ゾーンプレートピンホールレンズ

（二百二十八）寫眞機用ゾーンプレートピンホールレンズ

（二百二十九）寫眞機用ゾーンプレートピンホールレンズ

（二百三十）寫眞機用ゾーンプレートピンホールレンズ

（二百三十一）寫眞機用ゾーンプレートピンホールレンズ

（二百三十二）寫眞機用ゾーンプレートピンホールレンズ

（二百三十三）寫眞機用ゾーンプレートピンホールレンズ

（二百三十四）寫眞機用ゾーンプレートピンホールレンズ

（二百三十五）寫眞機用ゾーンプレートピンホールレンズ

（二百三十六）寫眞機用ゾーンプレートピンホールレンズ

（二百三十七）寫眞機用ゾーンプレートピンホールレンズ

（二百三十八）寫眞機用ゾーンプレートピンホールレンズ

（二百三十九）寫眞機用ゾーンプレートピンホールレンズ

（二百四十）寫眞機用ゾーンプレートピンホールレンズ

（二百四十一）寫眞機用ゾーンプレートピンホールレンズ

（二百四十二）寫眞機用ゾーンプレートピンホールレンズ

（二百四十三）寫眞機用ゾーンプレートピンホールレンズ

（二百四十四）寫眞機用ゾーンプレートピンホールレンズ

（二百四十五）寫眞機用ゾーンプレートピンホールレンズ

（二百四十六）寫眞機用ゾーンプレートピンホールレンズ

（二百四十七）寫眞機用ゾーンプレートピンホールレンズ

（二百四十八）寫眞機用ゾーンプレートピンホールレンズ

（二百四十九）寫眞機用ゾーンプレートピンホールレンズ

（二百五十）寫眞機用ゾーンプレートピンホールレンズ

（二百五十一）寫眞機用ゾーンプレートピンホールレンズ

（二百五十二）寫眞機用ゾーンプレートピンホールレンズ

（二百五十三）寫眞機用ゾーンプレートピンホールレンズ

（二百五十四）寫眞機用ゾーンプレートピンホールレンズ

（二百五十五）寫眞機用ゾーンプレートピンホールレンズ

（二百五十六）寫眞機用ゾーンプレートピンホールレンズ

（二百五十七）寫眞機用ゾーンプレートピンホールレンズ

（二百五十八）寫眞機用ゾーンプレートピンホールレンズ

（二百五十九）寫眞機用ゾーンプレートピンホールレンズ

（二百六十）寫眞機用ゾーンプレートピンホールレンズ

（二百六十一）寫眞機用ゾーンプレートピンホールレンズ

（二百六十二）寫眞機用ゾーンプレートピンホールレンズ

（二百六十三）寫眞機用ゾーンプレートピンホールレンズ

（二百六十四）寫眞機用ゾーンプレートピンホールレンズ

（二百六十五）寫眞機用ゾーンプレートピンホールレンズ

（二百六十六）寫眞機用ゾーンプレートピンホールレンズ

（二百六十七）寫眞機用ゾーンプレートピンホールレンズ

（二百六十八）寫眞機用ゾーンプレートピンホールレンズ

（二百六十九）寫眞機用ゾーンプレートピンホールレンズ

（二百七十）寫眞機用ゾーンプレートピンホールレンズ

（二百七十一）寫眞機用ゾーンプレートピンホールレンズ

（二百七十二）寫眞機用ゾーンプレートピンホールレンズ

（二百七十三）寫眞機用ゾーンプレートピンホールレンズ

（二百七十四）寫眞機用ゾーンプレートピンホールレンズ

（二百七十五）寫眞機用ゾーンプレートピンホールレンズ

（二百七十六）寫眞機用ゾーンプレートピンホールレンズ

（二百七十七）寫眞機用ゾーンプレートピンホールレンズ

（二百七十八）寫眞機用ゾーンプレートピンホールレンズ

（二百七十九）寫眞機用ゾーンプレートピンホールレンズ

（二百八十）寫眞機用ゾーンプレートピンホールレンズ

（二百八十一）寫眞機用ゾーンプレートピンホールレンズ

（二百八十二）寫眞機用ゾーンプレートピンホールレンズ

（二百八十三）寫眞機用ゾーンプレートピンホールレンズ

（二百八十四）寫眞機用ゾーンプレートピンホールレンズ

（二百八十五）寫眞機用ゾーンプレートピンホールレンズ

（二百八十六）寫眞機用ゾーンプレートピンホールレンズ

（二百八十七）寫眞機用ゾーンプレートピンホールレンズ

（二百八十八）寫眞機用ゾーンプレートピンホールレンズ

（二百八十九）寫眞機用ゾーンプレートピンホールレンズ

（二百九十）寫眞機用ゾーンプレートピンホールレンズ

（二百九十一）寫眞機用ゾーンプレートピンホールレンズ

（二百九十二）寫眞機用ゾーンプレートピンホールレンズ

（二百九十三）寫眞機用ゾーンプレートピンホールレンズ

（二百九十四）寫眞機用ゾーンプレートピンホールレンズ

（二百九十五）寫眞機用ゾーンプレートピンホールレンズ

（二百九十六）寫眞機用ゾーンプレートピンホールレンズ

（二百九十七）寫眞機用ゾーンプレートピンホールレンズ

（二百九十八）寫眞機用ゾーンプレートピンホールレンズ

（二百九十九）寫眞機用ゾーンプレートピンホールレンズ

（三百）寫眞機用ゾーンプレートピンホールレンズ

（三百一）寫眞機用ゾーンプレートピンホールレンズ

（三百二）寫眞機用ゾーンプレートピンホールレンズ

（三百三）寫眞機用ゾーンプレートピンホールレンズ

（三百四）寫眞機用ゾーンプレートピンホールレンズ

（三百五）寫眞機用ゾーンプレートピンホールレンズ

（三百六）寫眞機用ゾーンプレートピンホールレンズ

（三百七）寫眞機用ゾーンプレートピンホールレンズ

（三百八）寫眞機用ゾーンプレートピンホールレンズ

（三百九）寫眞機用ゾーンプレートピンホールレンズ

（三百十）寫眞機用ゾーンプレートピンホールレンズ

（三百十一）寫眞機用ゾーンプレートピンホールレンズ

（三百十二）寫眞機用ゾーンプレートピンホールレンズ

（三百十三）寫眞機用ゾーンプレートピンホールレンズ

（三百十四）寫眞機用ゾーンプレートピンホールレンズ

（三百十五）寫眞機用ゾーンプレートピンホールレンズ

（三百十六）寫眞機用ゾーンプレートピンホールレンズ

（三百十七）寫眞機用ゾーンプレートピンホールレンズ

（三百十八）寫眞機用ゾーンプレートピンホールレンズ

（三百十九）寫眞機用ゾーンプレートピンホールレンズ

（三百二十）寫眞機用ゾーンプレートピンホールレンズ

（三百二十一）寫眞機用ゾーンプレートピンホールレンズ

（三百二十二）寫眞機用ゾーンプレートピンホールレンズ

（三百二十三）寫眞機用ゾーンプレートピンホールレンズ

（三百二十四）寫眞機用ゾーンプレートピンホールレンズ

（三百二十五）寫眞機用ゾーンプレートピンホールレンズ

（三百二十六）寫眞機用ゾーンプレートピンホールレンズ

（三百二十七）寫眞機用ゾーンプレートピンホールレンズ

（三百二十八）寫眞機用ゾーンプレートピンホールレンズ

（三百二十九）寫眞機用ゾーンプレートピンホールレンズ

（三百三十）寫眞機用ゾーンプレートピンホールレンズ

（三百三十一）寫眞機用ゾーンプレートピンホールレンズ

（三百三十二）寫眞機用ゾーンプレートピンホールレンズ

（三百三十三）寫眞機用ゾーンプレートピンホールレンズ

（三百三十四）寫眞機用ゾーンプレートピンホールレンズ

（三百三十五）寫眞機用ゾーンプレートピンホールレンズ

（三百三十六）寫眞機用ゾーンプレートピンホールレンズ

（三百三十七）寫眞機用ゾーンプレートピンホールレンズ

（三百三十八）寫眞機用ゾーンプレートピンホールレンズ

（三百三十九）寫眞機用ゾーンプレートピンホールレンズ

（三百四十）寫眞機用ゾーンプレートピンホールレンズ

（三百四十一）寫眞機用ゾーンプレートピンホールレンズ

（三百四十二）寫眞機用ゾーンプレートピンホールレンズ

（三百四十三）寫眞機用ゾーンプレートピンホールレンズ

（三百四十四）寫眞機用ゾーンプレートピンホールレンズ

（三百四十五）寫眞機用ゾーンプレートピンホールレンズ

（三百四十六）寫眞機用ゾーンプレートピンホールレンズ

（三百四十七）寫眞機用ゾーンプレートピンホールレンズ

（三百四十八）寫眞機用ゾーンプレートピンホールレンズ

（三百四十九）寫眞機用ゾーンプレートピンホールレンズ

（三百五十）寫眞機用ゾーンプレートピンホールレンズ

（三百五十一）寫眞機用ゾーンプレートピンホールレンズ

（三百五十二）寫眞機用ゾーンプレートピンホールレンズ

（三百五十三）寫眞機用ゾーンプレートピンホールレンズ

（三百五十四）寫眞機用ゾーンプレートピンホールレンズ

（三百五十五）寫眞機用ゾーンプレートピンホールレンズ

（三百五十六）寫眞機用ゾーンプレートピンホールレンズ

（三百五十七）寫眞機用ゾーンプレートピンホールレンズ

（三百五十八）寫眞機用ゾーンプレートピンホールレンズ

（三百五十九）寫眞機用ゾーンプレートピンホールレンズ

（三百六十）寫眞機用ゾーンプレートピンホールレンズ

（三百六十一）寫眞機用ゾーンプレートピンホールレンズ

（三百六十二）寫眞機用ゾーンプレートピンホールレンズ

（三百六十三）寫眞機用ゾーンプレートピンホールレンズ

（三百六十四）寫眞機用ゾーンプレートピンホールレンズ

（三百六十五）寫眞機用ゾーンプレートピンホールレンズ

（三百六十六）寫眞機用ゾーンプレートピンホールレンズ

（三百六十七）寫眞機用ゾーンプレートピンホールレンズ

（三百六十八）寫眞機用ゾーンプレートピンホールレンズ

（三百六十九）寫眞機用ゾーンプレートピンホールレンズ

（三百七十）寫眞機用ゾーンプレートピンホールレンズ

（三百七十一）寫眞機用ゾーンプレートピンホールレンズ

（三百七十二）寫眞機用ゾーンプレートピンホールレンズ

（三百七十三）寫眞機用ゾーンプレートピンホールレンズ

（三百七十四）寫眞機用ゾーンプレートピンホールレンズ

（三百七十五）寫眞機用ゾーンプレートピンホールレンズ

（三百七十六）寫眞機用ゾーンプレートピンホールレンズ

（三百七十七）寫眞機用ゾーンプレートピンホールレンズ

（三百七十八）寫眞機用ゾーンプレートピンホールレンズ

（三百七十九）寫眞機用ゾーンプレートピンホールレンズ

（三百八十）寫眞機用ゾーンプレートピンホールレンズ

（三百八十一）寫眞機用ゾーンプレートピンホールレンズ

（三百八十二）寫眞機用ゾーンプレートピンホールレンズ

（三百八十三）寫眞機用ゾーンプレートピンホールレンズ

（三百八十四）寫眞機用ゾーンプレートピンホールレンズ

（三百八十五）寫眞機用ゾーンプレートピンホールレンズ

（三百八十六）寫眞機用ゾーンプレートピンホールレンズ

（三百八十七）寫眞機用ゾーンプレートピンホールレンズ

（三百八十八）寫眞機用ゾーンプレートピンホールレンズ

（三百八十九）寫眞機用ゾーンプレートピンホールレンズ

（三百九十）寫眞機用ゾーンプレートピンホールレンズ

（三百九十一）寫眞機用ゾーンプレートピンホールレンズ

（三百九十二）寫眞機用ゾーンプレートピンホールレンズ

（三百九十三）寫眞機用ゾーンプレートピンホールレンズ

（三百九十四）寫眞機用ゾーンプレートピンホールレンズ

（三百九十五）寫眞機用ゾーンプレートピンホールレンズ

（三百九十六）寫眞機用ゾーンプレートピンホールレンズ

（三百九十七）寫眞機用ゾーンプレートピンホールレンズ

（三百九十八）寫眞機用ゾーンプレートピンホールレンズ

（三百九十九）寫眞機用ゾーンプレートピンホールレンズ

（四百）寫眞機用ゾーンプレートピンホールレンズ

（四百一）寫眞機用ゾーンプレートピンホールレンズ

（四百二）寫眞機用ゾーンプレートピンホールレンズ

（四百三）寫眞機用ゾーンプレートピンホールレンズ

（四百四）寫眞機用ゾーンプレートピンホールレンズ

（四百五）寫眞機用ゾーンプレートピンホールレンズ

（四百六）寫眞機用ゾーンプレートピンホールレンズ

（四百七）寫眞機用ゾーンプレートピンホールレンズ

（四百八）寫眞機用ゾーンプレートピンホールレンズ

（四百九）寫眞機用ゾーンプレートピンホールレンズ

（四百十）寫眞機用ゾーンプレートピンホールレンズ

（四百十一）寫眞機用ゾーンプレートピンホールレンズ

（四百十二）寫眞機用ゾーンプレートピンホールレンズ

（四百十三）寫眞機用ゾーンプレートピンホールレンズ

（四百十四）寫眞機用ゾーンプレートピンホールレンズ

（四百十五）寫眞機用ゾーンプレートピンホールレンズ

（四百十六）寫眞機用ゾーンプレートピンホールレンズ

（四百十七）寫眞機用ゾーンプレートピンホールレンズ

（四百十八）寫眞機用ゾーンプレートピンホールレンズ

（四百十九）寫眞機用ゾーンプレートピンホールレンズ

（四百二十）寫眞機用ゾーンプレートピンホールレンズ

（四百二十一）寫眞機用ゾーンプレートピンホールレンズ

（四百二十二）寫眞機用ゾーンプレートピンホールレンズ

（四百二十三）寫眞機用ゾーンプレートピンホールレンズ

（四百二十四）寫眞機用ゾーンプレートピンホールレンズ

（四百二十五）寫眞機用ゾーンプレートピンホールレンズ

（四百二十六）寫眞機用ゾーンプレートピンホールレンズ

（四百二十七）寫眞機用ゾーンプレートピンホールレンズ

（四百二十八）寫眞機用ゾーンプレートピンホールレンズ

（四百二十九）寫眞機用ゾーンプレートピンホールレンズ

（四百三十）

海軍記念日各地行事

祝賀氣分瀰漫於全島

▲臺中市　海軍紀念日放假。去二十七日。午前七時半。市內各中等學校生徒。及小公學校。四學年以上兒童。青年訓練所生徒。在鄉軍人分會員。並一般市民。約六千名。集於明治小學校々庭。以百響禮砲。依次出發。各執小國旗。高唱日本海々戰行進歌。巡繞市街。最後至水源地運動場。一同整列。合唱國歌。遙拜皇居。畢三唱帝國萬歲。然後解散。又臺中州。第三大隊。鄉軍共同主催。日俄戰役。上海事變戰死者慰靈祭。午前八時十分。舉于臺中公會堂。日下祭典委員長。清水二瓶聯副委員長。警友族。傷痍軍人軍司令官代理服部少佐。各官公衙。諸團體代表者。鄉軍日俄會員。民間有識者其他。約三百名出席。祭壇兩邊。陳列供物。花環等。定刻修祓諸儀。日下祭。典委員長盡祭文。坂本素魯哉氏奠串辭。次披露市電。日下委員長。遺族代表油谷元治氏。傷痍軍人總代佐藤彰化市尹司令官代理服部少佐。文官代表上瀧永隆長官。同武官清水大隊長。鄉軍代表二瓶源五氏。日俄會員代表服部彌太郎氏。民間代表坂本素魯哉氏。婦人代表日下知事夫人奉玉串拜禮。乃撤饌昇魂。同九時半閉式。而午前十一時。假臺中公會堂。開祝賀會。出席者約五百名。定刻合唱國歌。會根原市尹式辭。乃開祝筵。次日下知事發辭。三唱天皇陛下萬歲。同十一時半。臺歡散會。

▲彰化市　海軍記念日。舉執族行列。是朝各戶揭揚國族。商業學校。小公學校。各有講演。午前十時。齊集于公園。然後出發。高唱紀念歌。巡繞市內。十一時半前公園。由市尹發聲。三唱萬歲解散云

▲北港街　帝國軍人後援會北港郡委員部竝在鄉軍人會北港分會主催。海軍記念日。午前十時起。于北港公會堂。由官民及地方有志小公學校兒童千餘名遙拜。臺日俄戰歿者慰靈祭。式後對左記從軍者授與記念品。▲笹山力松▲宮川安次。▲布川兼彌▲富永多三郎。▲須川卯之助。

▲臺南市　海軍記念日。爲追悼殉軍。而舉祝賀。特於是朝十一時。在市公會堂。宏開祝賀。參列其盛者。今川知事。佐々木警務部長。古澤尹。各官衙學校長。竝市會議人。

▲臺中市　海軍紀念日放假行列。去二十七日。午前七時半。市內各中等學校生徒。及小公學校。四學年以上兒童。青年訓練所生徒。在鄉軍人分會員。竝一般市民。約六千名。集於明治小學校々庭。以百響禮砲。依次出發。各執小國旗。高唱日本海々戰行進歌。巡繞市街。最後至水源地運動場。一同整列。合唱國歌。遙拜皇居。畢三唱帝國萬歲。然後解散。又臺中州。第三大隊。鄉軍共同主催。日俄戰役。上海事變戰死者慰靈祭。午前八時十分。舉于臺中公會堂。日下祭典委員長。清水二瓶聯副委員長。傷痍軍人軍司令官代理服部少佐。文官代表上瀧永隆長官。同武官清水大隊長。鄉軍代表二瓶源五氏。日俄會員代表服部彌太郎氏。民間代表坂本素魯哉氏。婦人代表日下知事夫人奉玉串拜禮。乃撤饌昇魂。同九時半閉式。而午前十一時。假臺中公會堂。開祝賀會。出席者約五百名。定刻合唱國歌。會根原市尹式辭。乃開祝筵。次日下知事發辭。三唱天皇陛下萬歲。同十一時半。臺歡散會。

▲高雄市　二十七日海軍記念日。海軍攻防演習。午前八時。舉于西子灣海岸。金子中尉。率甲軍分乘驅逐艦島風。灘風。由防波堤向西子灣。而小原大尉指揮之風由海軍無電所員。在鄉軍人。中學生。青訓生。警官等聯合隊。配置于豫定地。由甲軍發砲。高速艇出動。張煙幕及射煙彈。封鎖乙軍線。然後攻擊戰隊。分乘十隻小艇。避乙軍射。敢行上陸。而乙軍爲壞滅甲軍。各開猛烈砲戰。未幾由統監部。命令能戰。少憩。受第三艦隊司令官塚中佐。中堂參謀。鈴木鳳由海軍無電所長。西澤知事。廣谷內務。宮尾警務兩部長。杉尾市尹小野助役。鈴木憲兵分隊長。三浦街長。三輪帝國海軍萬歲。同記念。祝賀會。

▲東街　同日午前十時。海軍隊。青年。壯丁團。學生。消防組。警官民二千名。齊集于小學校々庭。舉記念式後。以仰望軍艦三笠爲先。各執旗。巡繞街內。至臺東神社。新國道。練兵場。在港內。開模擬戰。午前十時。大野要港部司令官。以馬公水交社長。招待佐竹要塞司令官。橫井大隊長。其他官民。約四百名出席。午正午散宴。同零時半。小公。校。水產生徒。三笠艦爲先。繞艦一周。至臺東神社。新國道。練兵場。在港內。開模擬戰。午前十時。大野要港部司令官。以馬公水交社長。招待佐竹要塞司令官。橫井大隊長。其他官民。約四百名出席。午正午散宴。同零時半。小公。校。水產生徒。三笠艦爲先。各執旗。巡繞街內

臺灣日日新報
日本夕刊共二十二頁
編輯發行兼印刷人　臺灣日日新報社
臺北市北門町二丁目一番地
電話（代表）番號　二八〇〇番
編輯局　二八〇四番
營業局　二八〇五番
定價　本紙一部五錢・一ケ月金四十五錢・一ケ月前金四十八錢・一ケ月金一圓二十五錢・日本內地及外地各地方郵送料不用
廣告料　一行一回　壹圓貳拾錢　八拾錢　五拾錢

集全曲謠鑑註

一流出版社による一流全集

松平賴壽

待望の刊行

本邦初の編纂

此の大感激

篇名の有會未の望待本日ルーオ

豫約大募集

豪華麗

全巻各巻毎に表紙裝幀を異にせる雄篇

全部二円

一時拂ひ全額僅か十円

★この全集を座右に置かないで親能したり吟唱したりするやうな無茶な眞似は假初にもしないでみませう
★本全集の有無はあなたの教養の程度を測る標準です
★即刻活用できる美辭麗句の大集團。昭和の文章軌範。
★「萬葉」「源氏」「芭蕉」等と並んで日本古典の絶對的誇り

歌劇は面白い。歌舞伎・淨瑠璃は更にグッと面白い。だが萬邦冠絶・文化日本の誇である謠能の前には百燭電光下の蠟燭である。あの花やか・艶やか・眩しさの一切をいぶしにかけ、幽幻閑寂な、洗錬され切った大藝術境を獨占する謠能——その鑑賞の秘鍵は舉げて本全集の裡にのみある

野上豐一郎氏畢生の熱著

著者は謠能に於ける日本一の權威、正に超文學博士の種號を與へても溢美に非ず昭和樂代を蓋うて不死鳥の全集は舞ひ上つた一家一册家庭の護り。

親世三百萬實生百萬その他含流合せて五百萬あゝ五百萬人の合唱

その力の何と力强く强國日本の未來を約束する事よ本全集は是に生命を吹込む唯一の寶庫である！

逸早く聽く此の至言！

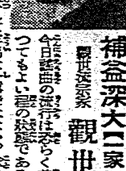

補金深大【一家に一冊を】
觀世左近

謠曲を理解することは決して容易な事ではない。謠に就いての書物に依る人は自然謠曲を觀る機會が少いであらうし、また文字から研究する便宜なども乏しいであらし、謠の研究されることになつて見ると、謠曲もとより、その方面に於て謠曲研究者を養成する所以である。一人一揃へは必ず持つてゐてほしいものである。

絢爛たる第一卷實物全國有名書店にあり

申込方法至極簡單

國內各地　豫約申込書のみに限る

申込期間　昭和十年五月十日より同年七月末日迄

申込方法　一、申込人の住所氏名を明記し、本社へ申込むこと。二、代金五十錢を添へ本社へ申込むこと。三、代金は申込の際、全額前拂ひとすること。四、申込の方法は、申込書に必要事項を記入し、代金と共に封筒に入れ、封緘の上、本社へ申込むこと。五、申込の締切は、昭和十年七月末日とし、締切後の申込は、一切受付けません。

社論公央中

東京驛前丸ビル前
振替・東京四三

ムーリクマチへ　抽選懸賞大發表　ンロコマチへ

當選ハチマの水から發明された化粧水ハチマコロ

四萬突のためのハチマクリーム

ハチマ化粧料御愛用

謝し感謝の祭と盛り沢山に御祭用を御上げます。

答

〈ハチマの水から發明された化粧水ハチマコロ。
四萬突のためのハチマクリーム
〈ハチマ化粧料本舗　東京　天谷澤七商店製薬部

【特賞】　貳拾名

池永榮代子　鈴村貞三郎　佐藤はる　松田常子　折橋福子　金任蓮　朝初子　神田起子　竹村フク　山岸ハナ　平野菊江　長尾麻枝　小林敏江　松井ヒロ子　柏谷イセ子　八木靜枝　細川靜枝　坂井智英　吉田嘉北

【準當】　貳拾名

大阪市西淀川區姫島町四八二
大阪市東成區片江町二ノ二九
京都市下京區長柄東通り一ノ三九
名古屋市東區泉二丁目一ノ十四
札幌市南一條西七丁目
朝鮮平壤府上小島町一一九
長野縣松本市橋水街裏町
岡市下洲崎町六八
岐阜縣郡上郡八幡町吉田
香川縣綾歌郡松山町栗熊二ノ十二
東京市芝區三田四國町一〇七五
八幡市町七丁目
東京市日本橋區蠣殼町二ノ二五
東京市麻布區龍土町十九ノ四方
東京市麻布區龍土町十九ノ四方
横濱市中區山下町一七番地内
愛知縣名古屋市八事町二ノ十六
靜岡縣淸水市三保松原

【當選者發表】

【特等】　武拾名

大阪市西淀川區姫島町四八二
大阪市東成區片江町二ノ二九
京都市下京區長柄東通り一ノ三九
名古屋市東區泉二丁目一ノ十四
札幌市南一條西七丁目
朝鮮平壤府上小島町一一九
長野縣松本市橋水街裏町
岐阜縣郡上郡八幡町吉田
香川縣綾歌郡松山町栗熊二ノ十二
東京市芝區三田四國町一〇七五
八幡市町七丁目
東京市日本橋區蠣殼町二ノ二五
東京市麻布區龍土町十九ノ四方
東京市麻布區龍土町十九ノ四方
横濱市中區山下町一七番地内
愛知縣名古屋市八事町二ノ十六
靜岡縣淸水市三保松原

【準當】　貳拾名

大阪市西淀川區姫島町四八二
大阪市東成區片江町二ノ二九
京都市下京區長柄東通り一ノ三九
名古屋市東區泉二丁目一ノ十四
札幌市南一條西七丁目
朝鮮平壤府上小島町一一九
長野縣松本市橋水街裏町
岐阜縣郡上郡八幡町吉田
香川縣綾歌郡松山町栗熊二ノ十二
東京市芝區三田四國町一〇七五
八幡市町七丁目
東京市日本橋區蠣殼町二ノ二五
東京市麻布區龍土町十九ノ四方
東京市麻布區龍土町十九ノ四方
横濱市中區山下町一七番地内
愛知縣名古屋市八事町二ノ十六
靜岡縣淸水市三保松原

【當選者發表】

【特等】　武拾名

【準當】　貳拾名

【當選者發表】

【特等】　武拾名

【準當】　貳拾名

【當選者發表】

【特等】　武拾名

【準當】　貳拾名

現下の政局と政、民の對立
政黨の現狀打開は戰にある

一

内閣審議會の事業としては比較的上首尾に終つたので、政黨出身閣僚の目論見は餘程かに消滅を餘儀なくされてゐる間に、政民聯携

珊瑚漁場の横取り說に
馬公街民ら憤慨
澎湖の浮沈に關するとて　その成行きを注視

【馬公二十八日發電】澎湖の珊瑚漁場問題につきその本國政府へ歸化人側より提出せる陳情書は馬公街民に一大衝動を與へこれに關する各種の流言蜚語を生じ街民は大いに憤慨をなし軍部方面の態度を探りこの形勢は澎湖の浮沈に關するの問題だけに大いに街民は憤慨するの狀態にあるを以て昨廿八日關澎總督に火急電報を發せしめ本問題を實現せば左の如く說いた

澎湖島が古くより我が國に屬し居たる事實は今更言ふ迄もなく又歸化人が澎湖島に來住するに至つたのは明治三十年頃からで其の以前は全く無人島であつた事實は歸化人自身も之を認めて居る處である然るに今回歸化人側より提出せる陳情書の內容を見るに澎湖島は歸化人の所有地であるかの如き口吻を洩らし居るは實に驚くの外なく又島民の感情を害すること甚だしく島民は歸化人に對し非常の憤慨を抱いて居る

澎湖島は地理的關係上臺灣本島よりも寧ろ福建省に近く從つて福建省の漁民が年々澎湖島近海に來つて漁業を營んで居るが其の數は實に數千人の多數に上つて居る

澎湖島の漁業權は從來福建省の漁民に對しても之を認めて居つたのであるから歸化人に對しても之を認めるは可なるも歸化人に對しては特に漁業權を與へ福建省の漁民に對しては之を與へないと云ふが如きは實に不當の處置であつて島民の憤慨するのも無理からぬ次第である

歸化人は從來澎湖島に於ては何等の權利をも有せざりしものなるに今回突如として珊瑚漁業權の許可を申請したるは島民の權利を侵害するものであ

天使

（禁上演）

横光利一　(89)

宮田重雄畫

八の三

醫師は醫の庭から、むッと押し上げて來る力と、指揮をするやうに、きらきら眼を光らせて、聽つてゐた。

「悪い腦よ。あたしの腦。」

雪子は笑ひながら、肩を竦めようとしたが、醫師は、しばらくたつと、ふッと吐息をもらして云つた。

「危い危い。今度はね、雪子さんと、かけ落ちをしようかと、思つたのさ」

「まア、いやだわ」

「だけど、もういいよ。もう、そんな氣遣ひなこと、する氣はないがね。今さきは、僕は本氣になつたよ。をかしなもんだね。かけ落ちをする人間は、命中をするみたいなもので、ふらふらと、突然、そんな氣になると見えるよ」

から云ふと、醫師は、「はッはッはッは。」と、愛嬌く笑つた。

雪子は、今そんな危いことが、二人の間にあつたことには關係がないやうに、のんきさうに、にこにこ顏に笑つてゐた。

「しかし、雪子さんだつて、僕が今、どうしてよ、かけ落ちしようと云つて、迫つたら、雪子はその氣になるよ」

「それや、あたし、逃げるわ」

と、雪子はけろりとして云つた。

「さうれば續けるへ」

「まア、どうして、あなたもあたしも、そんな心にならないのかしら？」

「そこが、不敗關なところだよ。しかし、もう、つまらぬ話はよしにして、どつちも安全に家へ歸らう。君にはお母さんが待つてるし、僕には、雪子さんが待つてるし、はははは」

二人は立ち上つて外へ出た。醫師は雪子を家まで送つていつて、それから自分の家へ歸つて來ると

「どうつて、別に、何の關係もありませんが、あの人は、僕が入院してゐるときに、いろ〳〵親切に看病してくれたんですから、今いくところがないと云ふので、それでは、當分のことでも、手傳つて貰ひたいと、そんな風なことでもつてやつてるのです」

醫師の積りが、父の面前でも、雪子に平氣として、愛したところのなかつたためでもあらう。父の長廣もすく解いた顏になつた。

「しかし、お前は雪子さんを、追ひ出したんぢやないだらうね。」

「さうですね」

「さうですねとは、何んだ。」

「いや　別に追ひ出したわけぢやないんですが、出て行つたんです よ」

醫師は苦しげな言ひ方をしたが顏は平氣にとぼけてゐた。

「それや、もう聽つて來ないつもりか」

「それは分りません。」

「馬鹿ッ」と父は怒鳴つた。

醫師は圖を描きながら、にやにやしつた。

「お前は雪子さんところの、圖を知らんのか。わしの家は、あそこの家から、どれほど經濟を受けてると思つてるか。それを忘れる奴があるか」

兵衛は顏を眞赤にしながら云つた。しかし、醫師は一向平氣で、頭を掻きつけるだけだつた。

父は二階へ、いきなり醫師を呼びつけた。

「醫師、お前はあそこにゐる婦人と、どういふ關係があるのだ」

あんまり父の質問が、出しぬけなので、醫師も度膽を抜かれた形になつた。

日本棋院　秋季大手合戰譜

（第十一局の六）先相先　三段村田整弘

先番　二段藤澤庫之助

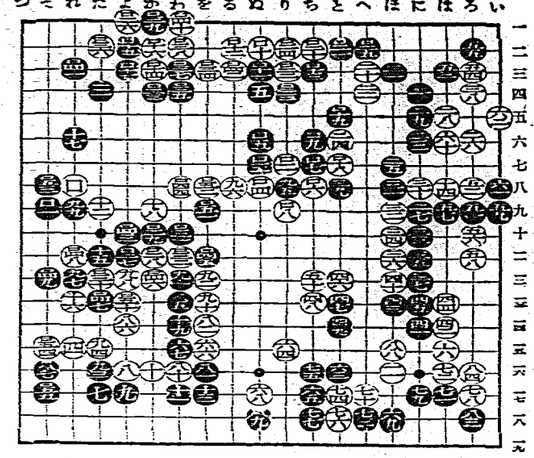

一二三四五六七八九十一二三四五六七八九

いろはにほへとちりぬるをわかよたれそつねならむうゐのおくやまけふこえてあさきゆめみしゑひもせす

午前の部

【六・〇〇】朝の挨拶、ラヂオ體操

今日のお天氣のお知らせ…臺北觀測所發表

【七・三〇】全國氣象通報（東京）

【八・〇〇】家庭メモ（東京）

【九・三〇】家庭百科問答　△天の皮膚病について△本年三歳の男子砂をたべて困ります

【一〇・一〇】家庭料理講習（東京）△肉と野菜のサラダ巻△燒椎茸と馬

鈴鹿の物

【一一・〇〇】日用品小賣價格（各局）（臺北）午後の放送番組紹介（各局）

午後の部

【一二・一五】正午の時報、氣象通報…臺北廳觀測所發表

【〇・二〇】放送局編輯ニュース

【〇・二〇】常用會話（臺北）初等科用納豆とモダン小唄　一、關聯の效用　二、發音の原則…モダンコメディアン服部龍太郎作詞　島田啓三作曲　三、山は朝霧　高橋掬太郎作詞　島田啓三作曲（野村俊夫作詞）　四、與謝野晶子　三ヶ島葭子　三ヶ島葭子作曲（東京）

【一二・四〇】全國氣象通報（東京）

【一五・〇〇】子供の時間（東京）合唱…春の歌△外人部…ヨハネ福音書朗讀△外人部…ピアノ伴奏△指揮…宇賀晃

【一五・二〇】コドモの新聞（東京）

【一五・二五】英語講座（臺北）初等科用二年一組…上村一仁

【一五・五五】カレント・トピクス

夜間の部

【六・〇〇】子供の時間（臺北）童話…私立桐ヶ丘幼稚園一、お菓子お日様　廣野伊三郎外九名二、金魚　モモの赤ちゃん　桂孝子外二名　三、三匹の人形芝居（劇用ブランキーン）四、太鼓橋　見立て（小林柔遊外四名）五、おみやげ　二宮信子、小川榮次子共作（指導　木村圭）十、お手玉ついて　小川榮次子外九名）

【六・三〇】臺北放送局（臺北）初等科用　小川榮次子外九名）

【七・〇〇】臺北放送局（臺北）　田植歌の話…楠田國男

【七・〇〇】管絃樂（東京）　後藤讓吉指揮　一、歌劇「ウィリアム・テル」序曲　ロッシーニ作曲　二、ヴァイオリン獨奏　ヴィヴァルディ作曲　三、歌劇「ルスランとリュドミラ」序曲　グリンカ作曲　四、交響詩「ヴルタヴァ」（モルダウ）　スメタナ作曲

【七・三〇】講演（東京）　「後藤讓吉」

【八・〇〇】連續ラヂオドラマ（東京放送劇團提供）　紫雲行（二）　兵行川原作）　市川　小太夫外

【八・三〇】時報（東京）

【八・三〇】大衆物語（臺北）　晴雨の五郎…山岡秀生　伊藤指揮演奏組

所要時間計算　自六時〇五分　至八時五四分

（御用濟時間各七時間）

戰評　白二六のハネに二十七分を數して居る所から考へると手順さへ見る事は出來ない。左上隅に手段の餘地のないのを見越して、上邊の一路の空間を固つたものであらうが、少し打過ぎの感を免れなかつた。無論三十三分に五五の二と云ふのであるが、此處は出來にかける開戰の分岐點　餘人には筆手を下し難い　白二四二で「これ以外に無い」と云ふのであるが、後の技術について、その三のツケなどを見たものか　少し解するに苦しむ所である。黒三五三と出て黒全を固つたが、ここに變調が潜んでゐた。即ち五五四の押へが利けば、次いで白二六二と押へ込んでゆく手筋が說明されるのであつて、黒がこの二手を取込まれる事はなつて黒は變調の大問題である。さりとて黒三五三で二六二と白につぎの手筋と見られ、以下黒からの十九二、白二七一、黒の十八二、白二五三、黒の十八一、白二六四、黒の十九一、白二七五、黒の二十一、白二六六、黒ツギ、白の二十二、白一六、黒の二十三、白の二十四、黒一七、白の二十五、黒一八、白の二十六、黒一九、白の二十七、黒二〇、白の二十八、黒二一、白の二十九、黒二二、白の三十、黒二三、白の三十一、黒二四、白の三十二、黒二五、白の三十三、黒二六、白の三十四、黒二七、白の三十五、黒二八、白の三十六、黒二九、白の三十七、黒三〇、白の三十八、黒三一、白の三十九、黒三二、白の四十、黒三三、白の四十一、黒三四、白の四十二、黒三五、白の四十三、黒三六、白の四十四、黒三七、白の四十五、黒三八、白の四十六、黒三九、白の四十七、黒四〇、白の四十八、黒四一、白の四十九、黒四二、白の五十、黒四三、白の五十一、黒四四、白の五十二、黒四五、白の五十三、黒四六、白の五十四、黒四七、白の五十五、黒四八、白の五十六、黒四九、白の五十七、黒五〇、白の五十八、黒五一、白の五十九、黒五二、白の六十、黒五三、白の六十一、黒五四、白の六十二、黒五五、白の六十三、黒五六、白の六十四、黒五七、白の六十五、黒五八、白の六十六、黒五九、白の六十七、黒六〇、白の六十八、黒六一、白の六十九、黒六二、白の七十、黒六三、白の七十一、黒六四、白の七十二、黒六五、白の七十三、黒六六、白の七十四、黒六七、白の七十五、黒六八、白の七十六、黒六九、白の七十七、黒七〇、白の七十八、黒七一、白の七十九、黒七二、白の八十、黒七三、白の八十一、黒七四、白の八十二、黒七五、白の八十三、黒七六、白の八十四、黒七七、白の八十五、黒七八、白の八十六、黒七九、白の八十七、黒八〇、白の八十八、黒八一、白の八十九、黒八二、白の九十、黒八三、白の九十一、黒八四、白の九十二、黒八五、白の九十三、黒八六、白の九十四、黒八七、白の九十五、黒八八、白の九十六、黒八九、白の九十七、黒九〇、白の九十八、黒九一、白の九十九、黒九二、白の百、黒九三、白の百一、黒九四、白の百二、黒九五、白の百三、黒九六、白の百四、黒九七、白の百五、黒九八、白の百六、黒九九、白の百七、黒百、白の百八、黒百一、白の百九、黒百二、白の百十、黒百三、白の百十一、黒百四、白の百十二、黒百五、白の百十三、黒百六、白の百十四、黒百七、白の百十五、黒百八、白の百十六、黒百九、白の百十七、黒百十、白の百十八、黒百十一、白の百十九、黒百十二、白の百二十、黒百十三、白の百二十一、黒百十四、白の百二十二、黒百十五、白の百二十三、黒百十六、白の百二十四、黒百十七、白の百二十五、黒百十八、白の百二十六、黒百十九、白の百二十七、黒百二十、白の百二十八、黒百二十一、白の百二十九、黒百二十二、白の百三十、黒百二十三、白の百三十一、黒百二十四、白の百三十二、黒百二十五、白の百三十三、黒百二十六、白の百三十四、黒百二十七、白の百三十五、黒百二十八、白の百三十六、黒百二十九、白の百三十七、黒百三十、白の百三十八、黒百三十一、白の百三十九、黒百三十二、白の百四十、黒百三十三、白の百四十一、黒百三十四、白の百四十二、黒百三十五、白の百四十三、黒百三十六、白の百四十四、黒百三十七、白の百四十五、黒百三十八、白の百四十六、黒百三十九、白の百四十七、黒百四十、白の百四十八、黒百四十一、白の百四十九、黒百四十二、白の百五十、黒百四十三、白の百五十一、黒百四十四、白の百五十二、黒百四十五、白の百五十三、黒百四十六、白の百五十四、黒百四十七、白の百五十五、黒百四十八、白の百五十六、黒百四十九、白の百五十七、黒百五十、白の百五十八、黒百五十一、白の百五十九、黒百五十二、白の百六十、黒百五十三、白の百六十一、黒百五十四、白の百六十二、黒百五十五、白の百六十三、黒百五十六、白の百六十四、黒百五十七、白の百六十五、黒百五十八、白の百六十六、黒百五十九、白の百六十七、黒百六十、白の百六十八、黒百六十一、白の百六十九、黒百六十二、白の百七十、黒百六十三、白の百七十一、黒百六十四、白の百七十二、黒百六十五、白の百七十三、黒百六十六、白の百七十四、黒百六十七、白の百七十五、黒百六十八、白の百七十六、黒百六十九、白の百七十七、黒百七十、白の百七十八、黒百七十一、白の百七十九、黒百七十二、白の百八十、黒百七十三、白の百八十一、黒百七十四、白の百八十二、黒百七十五、白の百八十三、黒百七十六、白の百八十四、黒百七十七、白の百八十五、黒百七十八、白の百八十六、黒百七十九、白の百八十七、黒百八十、白の百八十八、黒百八十一、白の百八十九、黒百八十二、白の百九十、黒百八十三、白の百九十一、黒百八十四、白の百九十二、黒百八十五、白の百九十三、黒百八十六、白の百九十四、黒百八十七、白の百九十五、黒百八十八、白の百九十六、黒百八十九、白の百九十七、黒百九十、白の百九十八、黒百九十一、白の百九十九、黒百九十二、白の二百、黒百九十三、白の二百一、黒百九十四、白の二百二、黒百九十五、白の二百三、黒百九十六、白の二百四、黒百九十七、白の二百五、黒百九十八、白の二百六、黒百九十九、白の二百七、黒二百、白の二百八、黒二百一、白の二百九、黒二百二、白の二百十、黒二百三、白の二百十一、黒二百四、白の二百十二、黒二百五、白の二百十三、黒二百六、白の二百十四、黒二百七、白の二百十五、黒二百八、白の二百十六、黒二百九、白の二百十七、黒二百十、白の二百十八、黒二百十一、白の二百十九、黒二百十二、白の二百二十、黒二百十三、白の二百二十一、黒二百十四、白の二百二十二、黒二百十五、白の二百二十三、黒二百十六、白の二百二十四、黒二百十七、白の二百二十五、黒二百十八、白の二百二十六、黒二百十九、白の二百二十七、黒二百二十、白の二百二十八、黒二百二十一、白の二百二十九、黒二百二十二、白の二百三十、黒二百二十三、白の二百三十一、黒二百二十四、白の二百三十二、黒二百二十五、白の二百三十三、黒二百二十六、白の二百三十四、黒二百二十七、白の二百三十五、黒二百二十八、白の二百三十六、黒二百二十九、白の二百三十七、黒二百三十、白の二百三十八、黒二百三十一、白の二百三十九、黒二百三十二、白の二百四十、黒二百三十三、白の二百四十一、黒二百三十四、白の二百四十二、黒二百三十五、白の二百四十三、黒二百三十六、白の二百四十四、黒二百三十七、白の二百四十五、黒二百三十八、白の二百四十六、黒二百三十九、白の二百四十七、黒二百四十、白の二百四十八、黒二百四十一、白の二百四十九、黒二百四十二、白の二百五十、黒二百四十三、白の二百五十一、黒二百四十四、白の二百五十二、黒二百四十五、白の二百五十三、黒二百四十六、白の二百五十四、黒二百四十七、白の二百五十五、黒二百四十八、白の二百五十六、黒二百四十九、白の二百五十七、黒二百五十、白の二百五十八、黒二百五十一、白の二百五十九、黒二百五十二、白の二百六十、黒二百五十三、白の二百六十一、黒二百五十四、白の二百六十二、黒二百五十五、白の二百六十三、黒二百五十六、白の二百六十四、黒二百五十七、白の二百六十五、黒二百五十八、白の二百六十六、黒二百五十九、白の二百六十七、黒二百六十、白の二百六十八、黒二百六十一、白の二百六十九、黒二百六十二、白の二百七十、黒二百六十三、白の二百七十一、黒二百六十四、白の二百七十二、黒二百六十五、白の二百七十三、黒二百六十六、白の二百七十四、黒二百六十七、白の二百七十五、黒二百六十八、白の二百七十六、黒二百六十九、白の二百七十七、黒二百七十、白の二百七十八、黒二百七十一、白の二百七十九、黒二百七十二、白の二百八十、黒二百七十三、白の二百八十一、黒二百七十四、白の二百八十二、黒二百七十五、白の二百八十三、黒二百七十六、白の二百八十四、黒二百七十七、白の二百八十五、黒二百七十八、白の二百八十六、黒二百七十九、白の二百八十七、黒二百八十、白の二百八十八、黒二百八十一、白の二百八十九、黒二百八十二、白の二百九十、黒二百八十三、白の二百九十一、黒二百八十四、白の二百九十二、黒二百八十五、白の二百九十三、黒二百八十六、白の二百九十四、黒二百八十七、白の二百九十五、黒二百八十八、白の二百九十六、黒二百八十九、白の二百九十七、黒二百九十、白の二百九十八、黒二百九十一、白の二百九十九、黒二百九十二、白の三百、黒二百九十三、白の三百一、黒二百九十四、白の三百二、黒二百九十五、白の三百三、黒二百九十六、白の三百四、黒二百九十七、白の三百五、黒二百九十八、白の三百六、黒二百九十九、白の三百七、黒三百、白の三百八、黒三百一、白の三百九、黒三百二、白の三百十、黒三百三、白の三百十一、黒三百四、白の三百十二、黒三百五、白の三百十三、黒三百六、白の三百十四、黒三百七、白の三百十五、黒三百八、白の三百十六、黒三百九、白の三百十七、黒三百十、白の三百十八、黒三百十一、白の三百十九、黒三百十二、白の三百二十、黒三百十三、白の三百二十一、黒三百十四、白の三百二十二、黒三百十五、白の三百二十三、黒三百十六、白の三百二十四、黒三百十七、白の三百二十五、黒三百十八、白の三百二十六、黒三百十九、白の三百二十七、黒三百二十、白の三百二十八、黒三百二十一、白の三百二十九、黒三百二十二、白の三百三十、黒三百二十三、白の三百三十一、黒三百二十四、白の三百三十二、黒三百二十五、白の三百三十三、黒三百二十六、白の三百三十四、黒三百二十七、白の三百三十五、黒三百二十八、白の三百三十六、黒三百二十九、白の三百三十七、黒三百三十、白の三百三十八、黒三百三十一、白の三百三十九、黒三百三十二、白の三百四十、黒三百三十三、白の三百四十一、黒三百三十四、白の三百四十二、黒三百三十五、白の三百四十三、黒三百三十六、白の三百四十四、黒三百三十七、白の三百四十五、黒三百三十八、白の三百四十六、黒三百三十九、白の三百四十七、黒三百四十、白の三百四十八、黒三百四十一、白の三百四十九、黒三百四十二、白の三百五十、黒三百四十三、白の三百五十一、黒三百四十四、白の三百五十二、黒三百四十五、白の三百五十三、黒三百四十六、白の三百五十四、黒三百四十七、白の三百五十五、黒三百四十八、白の三百五十六、黒三百四十九、白の三百五十七、黒三百五十、白の三百五十八、黒三百五十一、白の三百五十九、黒三百五十二、白の三百六十、黒三百五十三、白の三百六十一、黒三百五十四、白の三百六十二、黒三百五十五、白の三百六十三、黒三百五十六、白の三百六十四、黒三百五十七、白の三百六十五、黒三百五十八、白の三百六十六、黒三百五十九、白の三百六十七、黒三百六十、白の三百六十八、黒三百六十一、白の三百六十九、黒三百六十二、白の三百七十、黒三百六十三、白の三百七十一、黒三百六十四、白の三百七十二、黒三百六十五、白の三百七十三、黒三百六十六、白の三百七十四、黒三百六十七、白の三百七十五、黒三百六十八、白の三百七十六、黒三百六十九、白の三百七十七、黒三百七十、白の三百七十八、黒三百七十一、白の三百七十九、黒三百七十二、白の三百八十、黒三百七十三、白の三百八十一、黒三百七十四、白の三百八十二、黒三百七十五、白の三百八十三、黒三百七十六、白の三百八十四、黒三百七十七、白の三百八十五、黒三百七十八、白の三百八十六、黒三百七十九、白の三百八十七、黒三百八十、白の三百八十八、黒三百八十一、白の三百八十九、黒三百八十二、白の三百九十、黒三百八十三、白の三百九十一、黒三百八十四、白の三百九十二、黒三百八十五、白の三百九十三、黒三百八十六、白の三百九十四、黒三百八十七、白の三百九十五、黒三百八十八、白の三百九十六、黒三百八十九、白の三百九十七、黒三百九十、白の三百九十八、黒三百九十一、白の三百九十九、黒三百九十二、白の四百、黒三百九十三、白の四百一、黒三百九十四、白の四百二、黒三百九十五、白の四百三、黒三百九十六、白の四百四、黒三百九十七、白の四百五、黒三百九十八、白の四百六、黒三百九十九、白の四百七、黒四百、白の四百八、黒四百一、白の四百九、黒四百二、白の四百十、黒四百三、白の四百十一、黒四百四、白の四百十二、黒四百五、白の四百十三、黒四百六、白の四百十四、黒四百七、白の四百十五、黒四百八、白の四百十六、黒四百九、白の四百十七、黒四百十、白の四百十八、黒四百十一、白の四百十九、黒四百十二、白の四百二十、黒四百十三、白の四百二十一、黒四百十四、白の四百二十二、黒四百十五、白の四百二十三、黒四百十六、白の四百二十四、黒四百十七、白の四百二十五、黒四百十八、白の四百二十六、黒四百十九、白の四百二十七、黒四百二十、白の四百二十八、黒四百二十一、白の四百二十九、黒四百二十二、白の四百三十、黒四百二十三、白の四百三十一、黒四百二十四、白の四百三十二、黒四百二十五、白の四百三十三、黒四百二十六、白の四百三十四、黒四百二十七、白の四百三十五、黒四百二十八、白の四百三十六、黒四百二十九、白の四百三十七、黒四百三十、白の四百三十八、黒四百三十一、白の四百三十九、黒四百三十二、白の四百四十、黒四百三十三、白の四百四十一、黒四百三十四、白の四百四十二、黒四百三十五、白の四百四十三、黒四百三十六、白の四百四十四、黒四百三十七、白の四百四十五、黒四百三十八、白の四百四十六、黒四百三十九、白の四百四十七、黒四百四十、白の四百四十八、黒四百四十一、白の四百四十九、黒四百四十二、白の四百五十、黒四百四十三、白の四百五十一、黒四百四十四、白の四百五十二、黒四百四十五、白の四百五十三、黒四百四十六、白の四百五十四、黒四百四十七、白の四百五十五、黒四百四十八、白の四百五十六、黒四百四十九、白の四百五十七、黒四百五十、白の四百五十八、黒四百五十一、白の四百五十九、黒四百五十二、白の四百六十、黒四百五十三、白の四百六十一、黒四百五十四、白の四百六十二、黒四百五十五、白の四百六十三、黒四百五十六、白の四百六十四、黒四百五十七、白の四百六十五、黒四百五十八、白の四百六十六、黒四百五十九、白の四百六十七、黒四百六十、白の四百六十八、黒四百六十一、白の四百六十九、黒四百六十二、白の四百七十、黒四百六十三、白の四百七十一、黒四百六十四、白の四百七十二、黒四百六十五、白の四百七十三、黒四百六十六、白の四百七十四、黒四百六十七、白の四百七十五、黒四百六十八、白の四百七十六、黒四百六十九、白の四百七十七、黒四百七十、白の四百七十八、黒四百七十一、白の四百七十九、黒四百七十二、白の四百八十、黒四百七十三、白の四百八十一、黒四百七十四、白の四百八十二、黒四百七十五、白の四百八十三、黒四百七十六、白の四百八十四、黒四百七十七、白の四百八十五、黒四百七十八、白の四百八十六、黒四百七十九、白の四百八十七、黒四百八十、白の四百八十八、黒四百八十一、白の四百八十九、黒四百八十二、白の四百九十、黒四百八十三、白の四百九十一、黒四百八十四、白の四百九十二、黒四百八十五、白の四百九十三、黒四百八十六、白の四百九十四、黒四百八十七、白の四百九十五、黒四百八十八、白の四百九十六、黒四百八十九、白の四百九十七、黒四百九十、白の四百九十八、黒四百九十一、白の四百九十九、黒四百九十二、白の五百、黒四百九十三、白の五百一、黒四百九十四、白の五百二、黒四百九十五、白の五百三、黒四百九十六、白の五百四、黒四百九十七、白の五百五、黒四百九十八、白の五百六、黒四百九十九、白の五百七、黒五百、白の五百八、黒五百一、白の五百九、黒五百二、白の五百十、黒五百三、白の五百十一、黒五百四、白の五百十二、黒五百五、白の五百十三、黒五百六、白の五百十四、黒五百七、白の五百十五、黒五百八、白の五百十六、黒五百九、白の五百十七、黒五百十、白の五百十八、黒五百十一、白の五百十九、黒五百十二、白の五百二十、黒五百十三、白の五百二十一、黒五百十四、白の五百二十二、黒五百十五、白の五百二十三、黒五百十六、白の五百二十四、黒五百十七、白の五百二十五、黒五百十八、白の五百二十六、黒五百十九、白の五百二十七、黒五百二十、白の五百二十八、黒五百二十一、白の五百二十九、黒五百二十二、白の五百三十、黒五百二十三、白の五百三十一、黒五百二十四、白の五百三十二、黒五百二十五、白の五百三十三、黒五百二十六、白の五百三十四、黒五百二十七、白の五百三十五、黒五百二十八、白の五百三十六、黒五百二十九、白の五百三十七、黒五百三十、白の五百三十八、黒五百三十一、白の五百三十九、黒五百三十二、白の五百四十、黒五百三十三、白の五百四十一、黒五百三十四、白の五百四十二、黒五百三十五、白の五百四十三、黒五百三十六、白の五百四十四、黒五百三十七、白の五百四十五、黒五百三十八、白の五百四十六、黒五百三十九、白の五百四十七、黒五百四十、白の五百四十八、黒五百四十一、白の五百四十九、黒五百四十二、白の五百五十、黒五百四十三、白の五百五十一、黒五百四十四、白の五百五十二、黒五百四十五、白の五百五十三、黒五百四十六、白の五百五十四、黒五百四十七、白の五百五十五、黒五百四十八、白の五百五十六、黒五百四十九、白の五百五十七、黒五百五十、白の五百五十八、黒五百五十一、白の五百五十九、黒五百五十二、白の五百六十、黒五百五十三、白の五百六十一、黒五百五十四、白の五百六十二、黒五百五十五、白の五百六十三、黒五百五十六、白の五百六十四、黒五百五十七、白の五百六十五、黒五百五十八、白の五百六十六、黒五百五十九、白の五百六十七、黒五百六十、白の五百六十八、黒五百六十一、白の五百六十九、黒五百六十二、白の五百七十、黒五百六十三、白の五百七十一、黒五百六十四、白の五百七十二、黒五百六十五、白の五百七十三、黒五百六十六、白の五百七十四、黒五百六十七、白の五百七十五、黒五百六十八、白の五百七十六、黒五百六十九、白の五百七十七、黒五百七十、白の五百七十八、黒五百七十一、白の五百七十九、黒五百七十二、白の五百八十、黒五百七十三、白の五百八十一、黒五百七十四、白の五百八十二、黒五百七十五、白の五百八十三、黒五百七十六、白の五百八十四、黒五百七十七、白の五百八十五、黒五百七十八、白の五百八十六、黒五百七十九、白の五百八十七、黒五百八十、白の五百八十八、黒五百八十一、白の五百八十九、黒五百八十二、白の五百九十、黒五百八十三、白の五百九十一、黒五百八十四、白の五百九十二、黒五百八十五、白の五百九十三、黒五百八十六、白の五百九十四、黒五百八十七、白の五百九十五、黒五百八十八、白の五百九十六、黒五百八十九、白の五百九十七、黒五百九十、白の五百九十八、黒五百九十一、白の五百九十九、黒五百九十二、白の六百、黒五百九十三、白の六百一、黒五百九十四、白の六百二、黒五百九十五、白の六百三、黒五百九十六、白の六百四、黒五百九十七、白の六百五、黒五百九十八、白の六百六、黒五百九十九、白の六百七、黒六百、白の六百八、黒六百一、白の六百九、黒六百二、白の六百十、黒六百三、白の六百十一、黒六百四、白の六百十二、黒六百五、白の六百十三、黒六百六、白の六百十四、黒六百七、白の六百十五、黒六百八、白の六百十六、黒六百九、白の六百十七、黒六百十、白の六百十八、黒六百十一、白の六百十九、黒六百十二、白の六百二十、黒六百十三、白の六百二十一、黒六百十四、白の六百二十二、黒六百十五、白の六百二十三、黒六百十六、白の六百二十四、黒六百十七、白の六百二十五、黒六百十八、白の六百二十六、黒六百十九、白の六百二十七、黒六百二十、白の六百二十八、黒六百二十一、白の六百二十九、黒六百二十二、白の六百三十、黒六百二十三、白の六百三十一、黒六百二十四、白の六百三十二、黒六百二十五、白の六百三十三、黒六百二十六、白の六百三十四、黒六百二十七、白の六百三十五、黒六百二十八、白の六百三十六、黒六百二十九、白の六百三十七、黒六百三十、白の六百三十八、黒六百三十一、白の六百三十九、黒六百三十二、白の六百四十、黒六百三十三、白の六百四十一、黒六百三十四、白の六百四十二、黒六百三十五、白の六百四十三、黒六百三十六、白の六百四十四、黒六百三十七、白の六百四十五、黒六百三十八、白の六百四十六、黒六百三十九、白の六百四十七、黒六百四十、白の六百四十八、黒六百四十一、白の六百四十九、黒六百四十二、白の六百五十、黒六百四十三、白の六百五十一、黒六百四十四、白の六百五十二、黒六百四十五、白の六百五十三、黒六百四十六、白の六百五十四、黒六百四十七、白の六百五十五、黒六百四十八、白の六百五十六、黒六百四十九、白の六百五十七、黒六百五十、白の六百五十八、黒六百五十一、白の六百五十九、黒六百五十二、白の六百六十、黒六百五十三、白の六百六十一、黒六百五十四、白の六百六十二、黒六百五十五、白の六百六十三、黒六百五十六、白の六百六十四、黒六百五十七、白の六百六十五、黒六百五十八、白の六百六十六、黒六百五十九、白の六百六十七、黒六百六十、白の六百六十八、黒六百六十一、白の六百六十九、黒六百六十二、白の六百七十、黒六百六十三、白の六百七十一、黒六百六十四、白の六百七十二、黒六百六十五、白の六百七十三、黒六百六十六、白の六百七十四、黒六百六十七、白の六百七十五、黒六百六十八、白の六百七十六、黒六百六十九、白の六百七十七、黒六百七十、白の六百七十八、黒六百七十一、白の六百七十九、黒六百七十二、白の六百八十、黒六百七十三、白の六百八十一、黒六百七十四、白の六百八十二、黒六百七十五、白の六百八十三、黒六百七十六、白の六百八十四、黒六百七十七、白の六百八十五、黒六百七十八、白の六百八十六、黒六百七十九、白の六百八十七、黒六百八十、白の六百八十八、黒六百八十一、白の六百八十九、黒六百八十二、白の六百九十、黒六百八十三、白の六百九十一、黒六百八十四、白の六百九十二、黒六百八十五、白の六百九十三、黒六百八十六、白の六百九十四、黒六百八十七、白の六百九十五、黒六百八十八、白の六百九十六、黒六百八十九、白の六百九十七、黒六百九十、白の六百九十八、黒六百九十一、白の六百九十九、黒六百九十二、白の七百、黒六百九十三、白の七百一、黒六百九十四、白の七百二、黒六百九十五、白の七百三、黒六百九十六、白の七百四、黒六百九十七、白の七百五、黒六百九十八、白の七百六、黒六百九十九、白の七百七、黒七百、白の七百八、黒七百一、白の七百九、黒七百二、白の七百十、黒七百三、白の七百十一、黒七百四、白の七百十二、黒七百五、白の七百十三、黒七百六、白の七百十四、黒七百七、白の七百十五、黒七百八、白の七百十六、黒七百九、白の七百十七、黒七百十、白の七百十八、黒七百十一、白の七百十九、黒七百十二、白の七百二十、黒七百十三、白の七百二十一、黒七百十四、白の七百二十二、黒七百十五、白の七百二十三、黒七百十六、白の七百二十四、黒七百十七、白の七百二十五、黒七百十八、白の七百二十六、黒七百十九、白の七百二十七、黒七百二十、白の七百二十八、黒七百二十一、白の七百二十九、黒七百二十二、白の七百三十、黒七百二十三、白の七百三十一、黒七百二十四、白の七百三十二、黒七百二十五、白の七百三十三、黒七百二十六、白の七百三十四、黒七百二十七、白の七百三十五、黒七百二十八、白の七百三十六、黒七百二十九、白の七百三十七、黒七百三十、白の七百三十八、黒七百三十一、白の七百三十九、黒七百三十二、白の七百四十、黒七百三十三、白の七百四十一、黒七百三十四、白の七百四十二、黒七百三十五、白の七百四十三、黒七百三十六、白の七百四十四、黒七百三十七、白の七百四十五、黒七百三十八、白の七百四十六、黒七百三十九、白の七百四十七、黒七百四十、白の七百四十八、黒七百四十一、白の七百四十九、黒七百四十二、白の七百五十、黒七百四十三、白の七百五十一、黒七百四十四、白の七百五十二、黒七百四十五、白の七百五十三、黒七百四十六、白の七百五十四、黒七百四十七、白の七百五十五、黒七百四十八、白の七百五十六、黒七百四十九、白の七百五十七、黒七百五十、白の七百五十八、黒七百五十一、白の七百五十九、黒七百五十二、白の七百六十、黒七百五十三、白の七百六十一、黒七百五十四、白の七百六十二、黒七百五十五、白の七百六十三、黒七百五十六、白の七百六十四、黒七百五十七、白の七百六十五、黒七百五十八、白の七百六十六、黒七百五十九、白の七百六十七、黒七百六十、白の七百六十八、黒七百六十一、白の七百六十九、黒七百六十二、白の七百七十、黒七百六十三、白の七百七十一、黒七百六十四、白の七百七十二、黒七百六十五、白の七百七十三、黒七百六十六、白の七百七十四、黒七百六十七、白の七百七十五、黒七百六十八、白の七百七十六、黒七百六十九、白の七百七十七、黒七百七十、白の七百七十八、黒七百七十一、白の七百七十九、黒七百七十二、白の七百八十、黒七百七十三、白の七百八十一、黒七百七十四、白の七百八十二、黒七百七十五、白の七百八十三、黒七百七十六、白の七百八十四、黒七百七十七、白の七百八十五、黒七百七十八、白の七百八十六、黒七百七十九、白の七百八十七、黒七百八十、白の七百八十八、黒七百八十一、白の七百八十九、黒七百八十二、白の七百九十、黒七百八十三、白の七百九十一、黒七百八十四、白の七百九十二、黒七百八十五、白の七百九十三、黒七百八十六、白の七百九十四、黒七百八十七、白の七百九十五、黒七百八十八、白の七百九十六、黒七百八十九、白の七百九十七、黒七百九十、白の七百九十八、黒七百九十一、白の七百九十九、黒七百九十二、白の八百、黒七百九十三、白の八百一、黒七百九十四、白の八百二、黒七百九十五、白の八百三、黒七百九十六、白の八百四、黒七百九十七、白の八百五、黒七百九十八、白の八百六、黒七百九十九、白の八百七、黒八百、白の八百八、黒八百一、白の八百九、黒八百二、白の八百十、黒八百三、白の八百十一、黒八百四、白の八百十二、黒八百五、白の八百十三、黒八百六、白の八百十四、黒八百七、白の八百十五、黒八百八、白の八百十六、黒八百九、白の八百十七、黒八百十、白の八百十八、黒八百十一、白の八百十九、黒八百十二、白の八百二十、黒八百十三、白の八百二十一、黒八百十四、白の八百二十二、黒八百十五、白の八百二十三、黒八百十六、白の八百二十四、黒八百十七、白の八百二十五、黒八百十八、白の八百二十六、黒八百十九、白の八百二十七、黒八百二十、白の八百二十八、黒八百二十一、白の八百二十九、黒八百二十二、白の八百三十、黒八百二十三、白の八百三十一、黒八百二十四、白の八百三十二、黒八百二十五、白の八百三十三、黒八百二十六、白の八百三十四、黒八百二十七、白の八百三十五、黒八百二十八、白の八百三十六、黒八百二十九、白の八百三十七、黒八百三十、白の八百三十八、黒八百三十一、白の八百三十九、黒八百三十二、白の八百四十、黒八百三十三、白の八百四十一、黒八百三十四、白の八百四十二、黒八百三十五、白の八百四十三、黒八百三十六、白の八百四十四、黒八百三十七、白の八百四十五、黒八百三十八、白の八百四十六、黒八百三十九、白の八百四十七、黒八百四十、白の八百四十八、黒八百四十一、白の八百四十九、黒八百四十二、白の八百五十、黒八百四十三、白の八百五十一、黒八百四十四、白の八百五十二、黒八百四十五、白の八百五十三、黒八百四十六、白の八百五十四、黒八百四十七、白の八百五十五、黒八百四十八、白の八百五十六、黒八百四十九、白の八百五十七、黒八百五十、白の八百五十八、黒八百五十一、白の八百五十九、黒八百五十二、白の八百六十、黒八百五十三、白の八百六十一、黒八百五十四、白の八百六十二、黒八百五十五、白の八百六十三、黒八百五十六、白の八百六十四、黒八百五十七、白の八百六十五、黒八百五十八、白の八百六十六、黒八百五十九、白の八百六十七、黒八百六十、白の八百六十八、黒八百六十一、白の八百六十九、黒八百六十二、白の八百七十、黒八百六十三、白の八百七十一、黒八百六十四、白の八百七十二、黒八百六十五、白の八百七十三、黒八百六十六、白の八百七十四、黒八百六十七、白の八百七十五、黒八百六十八、白の八百七十六、黒八百六十九、白の八百七十七、黒八百七十、白の八百七十八、黒八百七十一、白の八百七十九、黒八百七十二、白の八百八十、黒八百七十三、白の八百八十一、黒八百七十四、白の八百八十二、黒八百七十五、白の八百八十三、黒八百七十六、白の八百八十四、黒八百七十七、白の八百八十五、黒八百七十八、白の八百八十六、黒八百七十九、白の八百八十七、黒八百八十、白の八百八十八、黒八百八十一、白の八百八十九、黒八百八十二、白の八百九十、黒八百八十三、白の八百九十一、黒八百八十四、白の八百九十二、黒八百八十五、白の八百九十三、黒八百八十六、白の八百九十四、黒八百八十七、白の八百九十五、黒八百八十八、白の八百九十六、黒八百八十九、白の八百九十七、黒八百九十、白の八百九十八、黒八百九十一、白の八百九十九、黒八百九十二、白の九百、黒八百九十三、白の九百一、黒八百九十四、白の九百二、黒八百九

一石二鳥の新案…

田地の床締作業

米を增收し用水量は五割方節約

内地で農林省が奬勵す

整地が 困難になる場合は田植前に行ふ

要領は 田植前に二十五馬力(三十馬力程度の無限軌道式發動機を動力とこれに直徑二尺二寸位の鐵製コンクリート製重量七百瓩位の鎭壓ローラーを組合せて圃場の凸凹を整地すると共に土壤の毛細管現象を防止し、併せて灌漑水の節約を圖るもので、これは、東北その他の寒冷地方には田地の踏水性を減和して

保水力 を與へるので冷害の水を何回も灌漑せずに濟むわけであるから、冷害防止には缺ひ得ざる工作であり、しかも、生産費を節減して米の收量が增すといふ一石二鳥の效果があるので來る昭和六年度から開始される全國耕地整理擴張計畫に於てもこの普及方を慫慂しようと農林當局でも目下研究中である

農林省では、保水力の乏しい田地の用水量を節減せしめて、年年田植期に際發する水腐病を防止し、併せて冷害をも輕減すべく、田地の床締作業を奬勵してゐるが、これは、東北その他の寒冷地方には田地の踏水性を減和して

保水力 を與へるので冷害の水を何回も灌漑せずに濟むわけであるから、冷害防止には缺ひ得ざる工作であり、しかも、生産費を節減して米の收量が增すといふ一石二鳥の效果があるので來る昭和六年度から開始される全國耕地整理擴張計畫に於てもこの普及方を慫慂しようと農林當局でも目下研究中である

床締を 六回行つた田地の收穫は、一回も行はない田地に比べて一石七斗の增收、即ち一反歩の收穫が一石五斗のものが二石二斗となるにも拘らず

好成績 を收めてゐる

（宮崎は愛媛縣溫泉郡小野村に於ける田地の床締作業實施中の所）

對岸地方への「氷」輸出有望

厦門邊では高くてとても粗惡

夏分なら五十噸位可能

厦門……には二十八噸、二十噸及び十五噸の三種類があり三者合計の製氷能力は六十三噸である、都市に實質の消費は八十噸以上であるから有の製氷能力は到底需要に應じ切れぬ、併し一年を平均して見ると一日三十噸位の消費だから製造能力の半分の消費しかない譯である、そこで需要から見込むとすれば實質の不足を補ふ意味で當の七月頃には一日五十噸位は輸出することが出來るであらう、年平均にしても一日十噸乃至十五噸は出せると思ふ、あらゆる水は大抵濃用なんだが、その質の惡いことと來たらお話にならぬ、まるで黒色の水である、所んだ惡質の水で一貫目當り十四錢四厘（錢錢に換算して四錢四厘）位の製氷費で出來るのは三種に比較すれば五箇年その品質である、然らば廣東からの輸出の餘地はどれ位にすればいいかといふに、廣東での生産費は噸當り五圓四十錢それに船運賃五圓を加算せば十圓四十錢、更に關稅を見込まねばならぬが下關から香港迄での輸送二貫匁（二貫匁）に四圓の容量を見た例から推して廈門まで一貫匁に二錢の容量それば充分である、併し先方行けば銀相場で四割四分程の利益があるから此の利益だけ加ふる四割四分の容量があつたとする割合は勘定である、ところが廈門の製氷會社の生産費はといふに、會社に投資して噸當十一圓位も製品は幾く賣いといふ譯で香港製品は前述の如くもモット幾く賣つても賣れること請合ひである、何しろ廈門では氷一噸を製造する水が一圓二十錢、製氷用の石も高くまた製造方法も幼稚だから本廈で素寒の製氷業者が喪ふ丈けなら到底廈門の業者は大丈夫の出來ない

一福州……には二ヶ所（能力三十噸）の工場があるが今では需要量を充分に供給し得る第一の製氷會社と合併されてゐる、福州の氷の對岸輸出に關する問題は福州の項に詳述して置いた

厦門……には二十八噸、二十噸及び十五噸の三種類があり三者合計の製氷能力は六十三噸である、都市に實質の消費は八十噸以上であるから有の製氷能力は到底需要に應じ切れぬ、併し一年を平均して見ると一日三十噸位の消費だから製造能力の半分の消費しかない譯である、そこで需要から見込むとすれば實質の不足を補ふ意味で當の七月頃には一日五十噸位は輸出することが出來るであらう、年平均にしても一日十噸乃至十五噸は出せると思ふ、あらゆる水は大抵濃用なんだが、その質の惡いことと來たらお話にならぬ、まるで黒色の水である、所んだ惡質の水で一貫目當り十四錢四厘（錢錢に換算して四錢四厘）位の製氷費で出來るのは三種に比較すれば五箇年その品質である、然らば廣東からの輸出の餘地はどれ位にすればいいかといふに、廣東での生産費は噸當り五圓四十錢それに船運賃五圓を加算せば十圓四十錢、更に關稅を見込まねばならぬが下關から香港迄での輸送二貫匁（二貫匁）に四圓の容量を見た例から推して廈門まで一貫匁に二錢の容量それば充分である、併し先方行けば銀相場で四割四分程の利益があるから此の利益だけ加ふる四割四分の容量があつたとする割合は勘定である、ところが廈門の製氷會社の生産費はといふに、會社に投資して噸當十一圓位も製品は幾く賣いといふ譯で香港製品は前述の如くもモット幾く賣つても賣れること請合ひである、何しろ廈門では氷一噸を製造する水が一圓二十錢、製氷用の石も高くまた製造方法も幼稚だから本廈で素寒の製氷業者が喪ふ丈けなら到底廈門の業者は大丈夫の出來ない

一福州……には二ヶ所（能力三十噸）の工場があるが今では需要量を充分に供給し得る第一の製氷會社と合併されてゐる、福州の氷の對岸輸出に關する問題は福州の項に詳述して置いた

厦門……には二十八噸、二十噸及び十五噸の三種類があり三者合計の製氷能力は六十三噸である、都市に實質の消費は八十噸以上であるから有の製氷能力は到底需要に應じ切れぬ、併し一年を平均して見ると一日三十噸位の消費だから製造能力の半分の消費しかない譯である、そこで需要から見込むとすれば實質の不足を補ふ意味で當の七月頃には一日五十噸位は輸出することが出來るであらう、年平均にしても一日十噸乃至十五噸は出せると思ふ、あらゆる水は大抵濃用なんだが、その質の惡いことと來たらお話にならぬ、まるで黒色の水である、所んだ惡質の水で一貫目當り十四錢四厘（錢錢に換算して四錢四厘）位の製氷費で出來るのは三種に比較すれば五箇年その品質である、然らば廣東からの輸出の餘地はどれ位にすればいいかといふに、廣東での生産費は噸當り五圓四十錢それに船運賃五圓を加算せば十圓四十錢、更に關稅を見込まねばならぬが下關から香港迄での輸送二貫匁（二貫匁）に四圓の容量を見た例から推して廈門まで一貫匁に二錢の容量それば充分である、併し先方行けば銀相場で四割四分程の利益があるから此の利益だけ加ふる四割四分の容量があつたとする割合は勘定である、ところが廈門の製氷會社の生産費はといふに、會社に投資して噸當十一圓位も製品は幾く賣いといふ譯で香港製品は前述の如くもモット幾く賣つても賣れること請合ひである、何しろ廈門では氷一噸を製造する水が一圓二十錢、製氷用の石も高くまた製造方法も幼稚だから本廈で素寒の製氷業者が喪ふ丈けなら到底廈門の業者は大丈夫の出來ない

本島から香港へ 人絹綿布の輸出

銀高で買付旺盛を極む

積出には外國船を迄利用

製氷同業組合の設立 臺灣製氷株式會社、臺灣氷業株式會社、臺灣製氷株式會社、臺灣氷業株式會社、臺灣製氷株式會社、臺灣氷業株式會社、

ムーリクヴニバ　ナテウ　雪印

純白—無脂肪
おヒゲ剃りに爽快
お化粧下に一等の雪印

ウテナクリーム
雪印（無脂肪）三十三錢、六十四錢
月印（中性）五十三錢、七十五錢
花印（脂肪性）五十五錢、一圓七錢
レモンクリーム三十錢、六十錢

美人の肌色
艶麗な白色
初夏の健康色
清新なオークル
その他て八色
ウテナ白粉の代表色

ウテナ水白粉　三十二錢、五十二錢
ウテナ粉白粉　二十五錢、三十二錢、五十錢
ウテナ固煉白粉　三十五錢、五十二錢
ウテナ化粧水　三十錢、三十五錢、五十錢
ウテナほゝ紅・口紅各色　三十錢
ウテナポマード　三十錢、五十錢

燃える青春

サラッと消えて
お肌に殘る—その色白さ
雪ヽ雪印ヽウテナ雪印クリーム

脂肪解消、日ヤケ止め
颯爽、匂ひの愛らしさ
雪ヽ雪印ヽウテナ雪印クリーム

愛用者御優待

初夏のウテナの大懸賞。

賞品は——
明麗ゆかた　五千反（五千名樣に一反宛贈呈）
特賞　五百名樣　籤外賞　十萬名樣

解答は——

ウテナ化粧品の容器に（一）ウテナ化粧品の名一つ（二）この懸賞の賞品になるゆかたの名（三）あなた樣の住所氏名とこの新聞名—を記し必ず封書で

東京本郷區本郷二丁目　ウテナ本舗懸賞係

お手許へお送り下さい。記號不足はお斷りします。色の差と重複は捨て下さい。▼締切六月三十日▼發表は七月初旬▼解答はなるべく早くお送り下さい。

10.5—全2

市街庄議員の選擧
十一月廿日頃か
歲末は考へ物だし
廿一日は緣起が惡いし

【東京二十八日發】今回の市會議員選擧は十一月廿日頃に行ふことになるものらしい、尤もそれ迄に選擧區の區劃改正の山、興味の中心に何と言つても民選議員の選出區たち選擧であらう、今秋全島一齊に擧行される市會議員、街庄協議會員の選擧は折柄しく國會の開期中が若しくは閉會後となるが、此日取りを何日頃にするかについては總督府では慎重に考慮中であつた、當局の方針では

第一回の選擧狀態が將來に影響を殘すやうなことなく能く限り相當の上にも、取締の上にも公正ならしめ實際選擧の狀態を以て民衆を指導すること眞劍を缺いてゐる關係で、取締當局の都合や選擧運動を行ふ者、聽衆の防止等と選擧期日とを密接な關係があり、一說には此の點を充分に選擧するため國會開期中を避けて十二月に入つて行ふと云ふ說見もあつたが、今回の選擧期日は將來と

永久的に繼續されることになり、それを總督府に報告する事になるのでは最も重大な問題であるから、六月十日會員初會議の際き決定する筈である、

帝國美術院官制

【東京二十八日發】帝國美術院官制左の如し

帝國美術院官制

第一條　帝國美術院は文部大臣の管理に屬し美術の發達に關する重要の事項を調査審議す

帝國美術院は美術の發達に資するため展覽會を開催することを得

帝國美術院は美術に關する重要の事項に關し文部大臣に建議することを得

第二條　帝國美術院は院長一人及會員五十人以內を以て之を組織す

第三條　院長及會員は美術に關し優良卓絕するものの中より文部大臣の奏請に依り內閣に於て之を命ず

第四條　外國人にして帝國に於ける美術の發達に關し特別の功勞ある者は文部大臣の奏請に依り內閣に於て之を命ず

第五條　院長は院務を總理し會員を指揮監督す

第六條　帝國美術院に主事を置き文部書記官內の適當者の內より文部大臣の奏請に依り內閣に於て之を命ず、主事は院長の指揮を受け庶務を掌理す

第七條　帝國美術院に書記を置き文部部內の判任官の內より文部大臣之を命ず、書記は上官の指揮を受け庶務に從事す

第八條　帝國美術院は文部大臣の認可を受け帝國美術院に關する規則を定むることを得

附則　本令は公布の日より之を施行す、帝國美術院官制は之を廢止す

帝國美術院官制

【東京二十八日發】帝國美術院官制左の如し

帝國美術院官制

第一條　帝國美術院は文部大臣の管理に屬し美術の發達に關する重要の事項を調査審議す

帝國美術院は美術の發達に資するため展覽會を開催することを得

帝國美術院は美術に關する重要の事項に關し文部大臣に建議することを得

第二條　院長及會員は美術に關し優良卓絕するものの中より文部大臣の奏請に依り內閣に於て之を命ず

第三條　院長及會員は勅任官の待遇を受く　外國人にして帝國に於ける美術の發達に關し特別の功勞ある者は文部大臣の奏請に依り內閣に於て之を命ず

第四條　院長は院務を總理し會員を指揮監督す

第五條　院長は院務を總理し、會員を以て之を補佐す

第六條　帝國美術院に主事を置き文部書記官內の適當者の內より文部大臣の奏請に依り內閣に於て之を命ず、主事は院長の指揮を受け庶務を掌理す

第七條　帝國美術院に書記を置き文部部內の判任官の內より文部大臣之を命ず、書記は上官の指揮を受け庶務に從事す

第八條　帝國美術院は文部大臣の認可を受け帝國美術院に關する規則を定むることを得

附則　本令は公布の日より之を施行す、帝國美術院官制は之を廢止す

展覽會の開催は
各部隔年とす
文部省の方針

【東京二十八日發】今回の帝展改組の根本的改革に關し觀覽者の關心は最も重大なる問題であるから六月十日會員初會議に於き決定する筈であるが大體文部省の方針としては

一、從來の如く毎年各部の展覽會を開催するの必要なきを以て隔年開催とすること

一、審査員は任期を定めず會員の中より選擧せしむること但三部、四部の如く會員の少いものはこの限りに非ず

一、從來の各部の展覽會は之を自由に開催すること

一、帝展、二科選等の如き各團體を統一して單一團體とすること

一、會場に關しては根本的に改革を加へること

一、無鑑査出品を廢止に關する

臺博宣傳の
立看板
全島に六ケ所
鐵道沿線に

臺灣博覽會では島內の鐵道沿線に國立博覽會の宣傳看板を設置中であつたが、左の六ケ所に決定した

△臺北市鐵道部構內　△基隆驛前廣場內　△新竹驛前廣場內　△臺中驛前廣場內　△臺南驛前廣場內　△高雄驛前廣場內

右のうち臺北の分のみは此の程新築工事中であるが、此の立看板は總て十一月初旬迄に竣工する豫定である、此の立看板に使用する用材は「臺博覽會」と「秋は臺博へ」の二行の四隅で二字の大きさは九尺四方となつてゐる、價格は一基金二百圓位の豫定である

九鬼子令嬢が
ダンサー志願
神戶に噂の種をまく

【神戶二十八日發本社特電】男爵九鬼隆一氏の令嬢久子さんで、明石女學校卒業後、何不自由なく暮してゐる深窓の父の許を家出して、ひの〳〵の家庭的な方々を尻目にかけて、ダンサーとしての資格は持つてゐるが、まだ帝國美術院にいて之を發表する機會がないと云ふので、既にダンスホール「ダイヤ倶樂部」へ通ふ事になつたので、既にダンサーを志願して居るとの噂が高い、

日本カトリック新聞からも義捐金

東京で發行してゐる日本カトリック新聞では臺灣の地震に對し同胞愛に基き義捐金を募集してゐたが此程第一回分として本社へ百三十圓を市內某教會山町の某公教會の柳田謙治氏より送附方申出があつた

福岡から震災
義捐金を贈る

【福岡二十八日發本社特電】福岡縣に於ては臺灣震災義捐金募集に關し縣當局は勿論縣內各團體に於ても之を熱心に協議中であつたが、此程第一回として金三千圓を本社へ送附し來つた

阿野機盤谷へ

【カルカタ二十八日發電通】歐洲某地發電は二十八日午前五時

初夏の大西洋は
横斷飛行で賑ふ
世界の鳥人が續々計畫發表

【ニューヨーク廿七日發通信】初夏の空には鯉幟の活躍時代——大洋橫斷飛行の絕好機だが、この六月から七月にかけて大西洋の空には殺せんとして相續ぐ鳥人連に依つて未曾有の大空にを來すであらう、

△先づこの期の一番乘りを承るのはポルトガルの飛行貴兵と稱せられるジョルジュ・デ・モンテアルデ侯とアルフレッド・デ・モンテアルデ伯の二人、ジョルジュ侯は二十六歲アルフレッド伯は二十五歲で共に現役の海軍飛行將校、且下ニューヨークで駐屯駐在間大西洋征服を計畫中

△次ぎは本年、大西洋單獨一人無着陸橫斷飛行記錄保持者ベンゲボーン氏、二年前にソ聯邦で墜落の爲め飛行の止むなきに至つた世界一周單獨飛行を實現計畫中だが、之が爲めに大西洋の空を橫斷する爲め目下ヨーロに於ける機材補給について各國當地と交渉中

△第三番目には英國オクラホマ州のグリフィン氏が此に續き佐つては上のベンゲボーン氏の飛行にパートナーとして參加するかも知れない

△第四番目に英國の名パイロットとして知られるアオーレイ氏との單ニューヨークのフロイドベネット飛行場からアイルランドの首都ダブリン迄の往復飛行を敢行したが、ダブリンに一泊の後ニューヨークに歸着する豫定だと

△第五番目にはベンド氏位、世界サ

△更に大西洋を飛ぶべく傳へられてゐるものはフランスのコドス並にロックの兩氏で兩大西洋のコースを取る筈であり、尙ジム並にアミヤの兩モリソン兄弟も英國からニューヨーク迄の大西洋橫斷飛行を行ふ筈である

△斯く許々たる多の壯擧連の續々たる大西洋橫斷飛行の發表に米國當局は滿腔の聲援に及ぶを惜まず、今から用意さるさを惜まない

一機も後から
臺北に著く
けふ屛東へ歸還

（向つた左側窓より二十八日早前八時半頃撮影）

屛東行最後の島機編隊の第一機は豫定の如く二十八日午前八時半頃臺北飛行場に到着した、

臺博に踊り込む
ハカタドンタク
各縣は臺博に好感
三上理事官の出品勸誘談

初夏の大西洋は
横斷飛行で賑ふ
世界の鳥人が續々計畫發表

【ニューヨーク廿七日發通信】初夏の空には鯉幟の活躍時代——大洋橫斷飛行の絕好機だが、この六月から七月にかけて大西洋の空には殺せんとして相續ぐ鳥人連に依つて未曾有の大空にを來すであらう、

△先づこの期の一番乘りを承るのはポルトガルの飛行貴兵と稱せられるジョルジュ・デ・モンテアルデ侯とアルフレッド・デ・モンテアルデ伯の二人、ジョルジュ侯は二十六歲アルフレッド伯は二十五歲で共に現役の海軍飛行將校、且下ニューヨークで駐屯駐在間大西洋征服を計畫中

△次ぎは本年、大西洋單獨一人無着陸橫斷飛行記錄保持者ベンゲボーン氏、二年前にソ聯邦で墜落の爲め飛行の止むなきに至つた世界一周單獨飛行を實現計畫中だが、之が爲めに大西洋の空を橫斷する爲め目下ヨーロに於ける機材補給について各國當地と交渉中

△第三番目には英國オクラホマ州のグリフィン氏が此に續き佐つては上のベンゲボーン氏の飛行にパートナーとして參加するかも知れない

△第四番目に英國の名パイロットとして知られるアオーレイ氏との單ニューヨークのフロイドベネット飛行場からアイルランドの首都ダブリン迄の往復飛行を敢行したが、ダブリンに一泊の後ニューヨークに歸着する豫定だと

△第五番目にはベンド氏位、世界サ

△更に大西洋を飛ぶべく傳へられてゐるものはフランスのコドス並にロックの兩氏で兩大西洋のコースを取る筈であり、尙ジム並にアミヤの兩モリソン兄弟も英國からニューヨーク迄の大西洋橫斷飛行を行ふ筈である

△斯く許々たる多の壯擧連の續々たる大西洋橫斷飛行の發表に米國當局は滿腔の聲援に及ぶを惜まず、今から用意さるさを惜まない

基隆佛教團主催
橫死者の追悼會
きのふ公會堂にて

臺博協賛會の
設備分擔決定

遠く爪哇から
同胞愛の義捐金
本社長宛に送付し來る

何とも云へぬ軟かみ
始政記念日から賣出す「曙」

掏つたのは
二人連れの女か
嘉義から蘇澳へ行く間に

鄕軍臺北支部評議會
並に聯合分會長・理事會議

臺博理事會の
週例理事會

大島卓爾氏
けふ歸北

臺北市敎化
聯合會總會

碇泊中の船舶
の泥棒判明

武德會大溪演
武場落成式

兩州强震罹災者
救援義金領收報告

月形半平太
黃金騎士

芳明館　三上理事官の出品勸誘談　臺博に踊り込む　ハカタドンタク　各縣は臺博に好感　臺博協賛會の設備分擔決定　遠く爪哇から　同胞愛の義捐金　本社長宛に送付し來る　何とも云へぬ軟かみ　始政記念日から賣出す「曙」　一機も後から　臺北に著く　けふ屛東へ歸還　掏つたのは　二人連れの女か　嘉義から蘇澳へ行く間に　臺博宣傳の　立看板　全島に六ケ所　鐵道沿線に　市街庄議員の選擧　十一月廿日頃か　歲末は考へ物だし　廿一日は緣起が惡いし　展覽會の開催は　各部隔年とす　文部省の方針　日本カトリック新聞からも義捐金　福岡から震災　義捐金を贈る　阿野機盤谷へ　九鬼子令嬢が　ダンサー志願　神戶に噂の種をまく　帝國美術院官制　帝國美術院官制　美術院長は　清水澄博士　內定の會員の顏觸　臺博理事會の週例理事會　大島卓爾氏　けふ歸北　臺北市敎化聯合會總會　碇泊中の船舶の泥棒判明　武德會大溪演武場落成式　兩州强震罹災者救援義金領收報告　鄕軍臺北支部評議會並に聯合分會長・理事會議　掏つたのは二人連れの女か　何とも云へぬ軟かみ　遠く爪哇から同胞愛の義捐金　臺博協賛會の設備分擔決定　基隆佛教團主催橫死者の追悼會　臺博に踊り込むハカタドンタク　月形半平太黃金騎士

精銳六機編隊出發
飛到石垣島歸臺北
一機不時著于花蓮港

既報昨東飛行隊。二十八日。在屏東。石垣島。臺北間。野外演習。午前八時離屏東。以精銳九三式輕爆擊機六機編隊。飛向石垣島。內三十九號機。二十一號機。不時著陸花蓮港。其他四機。突破惡定線。午前十一時五十分抵臺北練兵場云。

中華糖業公司
招募股份
糖業者反對

上海二十七日本社特電。關中華糖業公司。事實上係砂糖專賣制度。去二十七日已招募股份。招募外人中國糖商。求其諒解。上海市糖業同業公會。即開會員大會。協議糖業公司募加與否問題。四十九名之糖商代表者。大多數反對專賣云。

澎湖廳組織
出品協會

澎湖廳。此次組織出品協會。為協議關于出品臺灣事項。主為珊瑚。落花生油。文石海產製品。花老砧。現正由大聲總長考案中云。

臺北州下
教聯義捐
五千七百圓

臺北州教化聯合會。關前州內中部震災。立對州下各郡市教化聯合會。募集義捐。州下各教員。即日抗爭為求而宣展開宣傳敵會後。小栗警視總監。說明最近暴力團取締並檢舉經過云。

大同團結
制定官制
增會員四十名

東京二十八日電。我美術界。唯一官展帝展。院展二科。春陽會等。義多會派。作品質量差異。乃以

美術院改革
閣議中文相說明

東京二十八日電。二十八日定例閣議。午前十時十五分。開於首相官邸。岡首相。以下各大臣。除後藤。林。內田各相缺席外。一同出席。先由松田文相。關帝國美術院官制改革案。說明其制定之由來。並從來之弊等。唱美術院改革。以求諸閣僚承認。次山崎農相報告長野。新潟兩縣所視察。同十一時二十分散會。閣議散會後。小栗警視總監。說明最近暴力團取締並檢舉經過云。

臺北州下
教聯義捐
五千七百圓

臺北州教化聯合會。關前州內中部震災。立對州下各郡市教化聯合會。募集義捐。州下各教員。即日抗爭為求而宣展開宣傳敵會後。小栗警視總監。說明最近暴力團取締並檢舉經過云。

澎湖廳組織
出品協會

澎湖廳。此次組織出品協會。為協議關于出品臺灣事項。主為珊瑚。落花生油。文石海產製品。花老砧。現正由大聲總長考案中云。

中華糖業公司
招募股份
糖業者反對

上海二十七日本社特電。關中華糖業公司。事實上係砂糖專賣制度。去二十七日已招募股份。招募外人中國糖商。求其諒解。上海市糖業同業公會。即開會員大會。協議糖業公司募加與否問題。四十九名之糖商代表者。大多數反對專賣云。

內地米崩落
蓬萊先物再落
期米頑強

期米投受期迫。各地皆落價。大阪前場。先限二三節二十九圓四十四錢最高。大引已落至三十錢。後場買派投出。最低落至二十九圓十七錢。大引十九錢與日前之低價。近二十八日正米市場因五穀先帝祭休市。場外買賣者少。然午後一接期米崩落。人氣遂軟化。三時過蓬萊當限九圓四十八錢。中限九圓二十七錢。先限九圓七八錢。先限落勢更急。蓋帝展內部。尤生種々情實派之同盟結氣連略禁。各圖各會派統一。各種弊害席捲。一新其面目。即將改去大正八年。以勅令第四百十七號。制定帝國美術院規定。為帝國美術院官制。置院長一名。會員五十名以內（從來三十名）。院長以下各會員。今回改正。合業機退院。大半新為委員。正木院長勇退。更為新會員。與帝展現會員中數氏。院展橫山大觀安田靫彥。二科石井柏亭青龍社川端龍子。橋本雅邦。齋藤素巖諸氏參加云。

現在會員中
或有落選者

東京二十八日電。帝國美術院官制改革。要在帝國美術院改組之意。新帝國美術院以成。正木現院長既表明辭意。後任院長。內定推清水澄博士。美術院以外日本美術院。二科春陽會。構造社。朝倉塾青龍社。亦為會員參加。現在會員中。或有落選為新會員者。畫家有故售帝國美術院會員者。此其改組。相當苦心。又無論查出品。亦與改組。解消資格。推薦諸人。亦大打算云。

宜蘭海軍祝典

宜蘭街為海軍記念日。佳辰去二十七日。各戶高掲國千穗丸歸港。所謂如左。一經媼歸。反責督府不熱心。濱松町橫光市長。集諸有力者歸明。各地與味漸厚。又與梨合同會社訂來月十四日。在臺灣開總會云。

臺灣帽子
鑒設會社
按今秋實現

臺灣帽子會社設立計畫。其趣旨在于帽子產地統制強化。網羅當地輸出商。而與生產者組合連絡。改善對內地商家不合理授受。且謀品質向上。現與督府殖產局。就該案接洽中。須俟現為臺灣事務。出張內地之中瀨殖產局長歸臺後決之。按于今秋十月以後實現。資本金三百萬圓。繳入四分之一。以現在輸出業者三十五名為株主。而對廢業者。有考慮禁業補償等云。

勸誘出品臺灣博
各府縣具有興味
奧田特產課長談

府奧田特產課長。既乘高如既報。千穗丸歸臺。所談如左。一經媼歸。反責督府不熱心。濱向東北。北海道。勸誘出品臺灣博。各府縣對臺灣。皆有興味。自北海道特設館出品。自屬確實。間總會設立之礦港國語講習所。即金山庄礦港愛籌各府縣。故自石由內地不移入一商品。其餘三成。以外油供給。又現正由內地不移入一商品。其餘三成。以外油供給。又現正由內地不移入一商品。其餘三成。以外油供給。

對諮問案
陸軍意見

東京二十八日電。內閣審議會諮問案。陸軍提示調查局。林陸相渡滿前。既定內閣。審議事項。限一、思想問題。明徵國體根本義。作興國民精神。一、農村振興。養國防之見地。謀農生村活向上。立根本的恒久的。具體案。一、教育。精神教育為根本改革刷新教育制度。一、經濟機構。其整理進出口。修正經濟機構。一、行政改革。行政機構合理的調整。以上諸案件。不即提出調查局。特將各省提案。將陸軍獨自意見披瀝。就中國體明徵問題。由首相上。須先審議云。

銀移動制限
海關布告

上海二十八日電。關稅局致各支局布告。自明二十九日。以後關於各支局間銀移動。自關金單位換算本位銀。及本位銀換算關金單位。均以

臺灣產揮發油價
加算內臺運賃不當
自動車聯發陳情電

上海二十七日本社特電。關中華煙草公司。事實上係砂糖專賣制度。去二十七日已招募股份。招募外人中國糖商。求其諒解。上海市糖業同業公會。即開會員大會。協議糖業公司募加與否問題。四十九名之糖商代表者。大多數反對專賣云。

澎湖廳組織
出品協會

澎湖廳。此次組織出品協會。為協議關于出品臺灣事項。主為珊瑚。落花生油。文石海產製品。花老砧。現正由大聲總長考案中云。

臺灣產揮發油價
加算內臺運賃不當
自動車聯發陳情電

上海二十七日本社特電。關中華煙草公司。事實上係砂糖專賣制度。去二十七日已招募股份。招募外人中國糖商。求其諒解。上海市糖業同業公會。即開會員大會。協議糖業公司募加與否問題。四十九名之糖商代表者。大多數反對專賣云。

市教化聯合總會
各員熱心討論
一同高唱國語普及

前項臺北市教化聯合總會。二十八日午後三時。開于樺山小學校講堂。出席者松岡聯合會長。渠前小松町副會長。同教化聯合會幹部。及來賓切田高商校長。其他多數到席。首由千葉幹事長開會詞。合唱國歌。松岡會長來賓國民精神作興所關諸要。由是直入協議事項。

一、十年度事業計畫。豫算所關件。

一、同本會中心實行要目。

一、親祭日及年中行事之案庭化滅醫。日本精神。二時間勵行。三、廢繁文盛禮實行生活改善徹底相對動。九、促進教化團設立。其他由時局推移。國家的國民的緊切事業。適切行事。又本年度中心實行要目。

一、親祭日及年中行事之案庭化滅醫。日本精神。二時間勵行。三、廢繁文盛禮實行生活改善徹底相對動。九、促進教化團設立。其他由時局推移。國家的國民的緊切事業。適切行事。又本年度中心實行要目。

加路蘭築港
派二陳情員
來訪要路

既報臺東振興同志會。決議促進加路蘭築港。擬派代表者。陳情要路。詳細昨十三萬六千百三十九圓云。

北港戶稅
權衡調查會

北港街昭和十年度戶稅權衡調查會。如既報去二十七日。午前十時起由郡守州稅課長。立川郡書記臨席。開于街役場。調查委員會。對負擔戶稅之。鉅額後。使各區委員。對負擔戶稅之。鉅額後。使各區委員。對負擔戶稅之。鉅額後。使各區委員